



## **COMUNE DI SAN PIETRO IN GU**

Provincia di PADOVA

# **RELAZIONE DI FINE MANDATO (Quinquennio 2019 - 2024)**

*(articolo 4 del decreto legislativo 6 settembre 2011, n.149)*

## Premessa

La presente relazione viene redatta ai sensi dell'articolo 4 del decreto legislativo 6 settembre 2011, n. 149, recante: "Meccanismi sanzionatori e premiali relativi a regioni, province e comuni, a norma degli articoli 2, 17, e 26 della legge 5 maggio 2009, n. 42" per descrivere le principali attività normative e amministrative svolte durante il mandato, con specifico riferimento a:

- a) sistema e esiti dei controlli interni;
- b) eventuali rilievi della Corte dei conti;
- c) azioni intraprese per il rispetto dei saldi di finanza pubblica programmati e stato del percorso di convergenza verso i fabbisogni standard;
- d) situazione finanziaria e patrimoniale, anche evidenziando le carenze riscontrate nella gestione degli enti controllati dal comune o dalla provincia ai sensi dei numeri 1 e 2 del comma primo dell'articolo 2359 del Codice civile, ed indicando azioni intraprese per porvi rimedio;
- e) azioni intraprese per contenere la spesa e stato del percorso di convergenza ai fabbisogni standard, affiancato da indicatori quantitativi e qualitativi relativi agli output dei servizi resi, anche utilizzando come parametro di riferimento realtà rappresentative dell'offerta di prestazioni con il miglior rapporto qualità-costi;
- f) quantificazione della misura dell'indebitamento provinciale o comunale.

Tale relazione è sottoscritta dal Sindaco non oltre sessantesimo giorno antecedente la data di scadenza del mandato e, non oltre quindici giorni dopo la sottoscrizione della stessa, deve risultare certificata dall'organo di revisione dell'ente locale e nei tre giorni successivi la relazione e la certificazione devono essere trasmesse dal sindaco alla sezione regionale di controllo della Corte dei conti.

La relazione di fine mandato e la relativa certificazione sono pubblicate sul sito istituzionale entro i sette giorni successivi alla data di certificazione effettuata dall'organo di revisione e deve riportare la data di trasmissione alla sezione regionale di controllo della Corte dei conti.

La maggior parte delle tabelle, di seguito riportate, sono desunte dagli schemi dei certificati al bilancio ex art. 161 del T.U.E.L. e dai questionari inviati dall'organo di revisione economico finanziario alle Sezioni regionali di controllo della Corte dei conti, ai sensi dell'articolo 1, comma 166 e seguenti della legge n. 266 del 2005. Pertanto, i dati qui riportati trovano corrispondenza nei citati documenti, oltre che nella contabilità dell'ente.

L'esposizione di molti dei dati viene riportata secondo uno schema già adottato per altri adempimenti di legge in materia per operare un raccordo tecnico e sistematico fra i vari dati.

Pertanto, i dati qui riportati, trovano corrispondenza nei citati documenti, oltre che nella contabilità dell'ente.

**PARTE I – DATI GENERALI****1 DATI GENERALI****1.1 Popolazione residente al 31-12-2023 (\*): n. 4.143\*\***

(\*) (anno corrente -1)

(\*\*) (dato interno no ISTAT)

**1.2 Organi politici****GIUNTA****Sindaco**

Polati Paolo

**Assessori**

Cappozzo Matteo

(Vicesindaco - Servizi e rapporti con i cittadini e Protezione Civile)

Prandina Lorenza

(Politiche culturali pubblica istruzione, eventi e manifestazioni, biblioteca, comunicazione istituzionale)

Zaupa Nereo

(Politiche giovanili, ambiente ed ecologia, agricoltura, politiche attive per il lavoro)

Polati Federica

(Promozione del volontariato, politiche a sostegno della famiglia e pari opportunità)

**CONSIGLIO COMUNALE****Presidente/Sindaco**

Polati Paolo

**Consiglieri**

Carli Michele

Prandina Lorenza

Cappozzo Matteo

Zaupa Nereo

Polati Federica

Bortolaso Filippo

Buttolo Enzo

Penna Luisa

Zampieron Tiziano

Bassi Gabriella

Ceccato Paolo

Allegro Eddi

Comune di San Pietro in Gu

Relazione di fine mandato 2019 – 2024

### 1.3 Struttura organizzativa

#### Organigramma attuale:

[Indicare le unità organizzative dell'ente (settori, servizi, uffici, ecc.)]

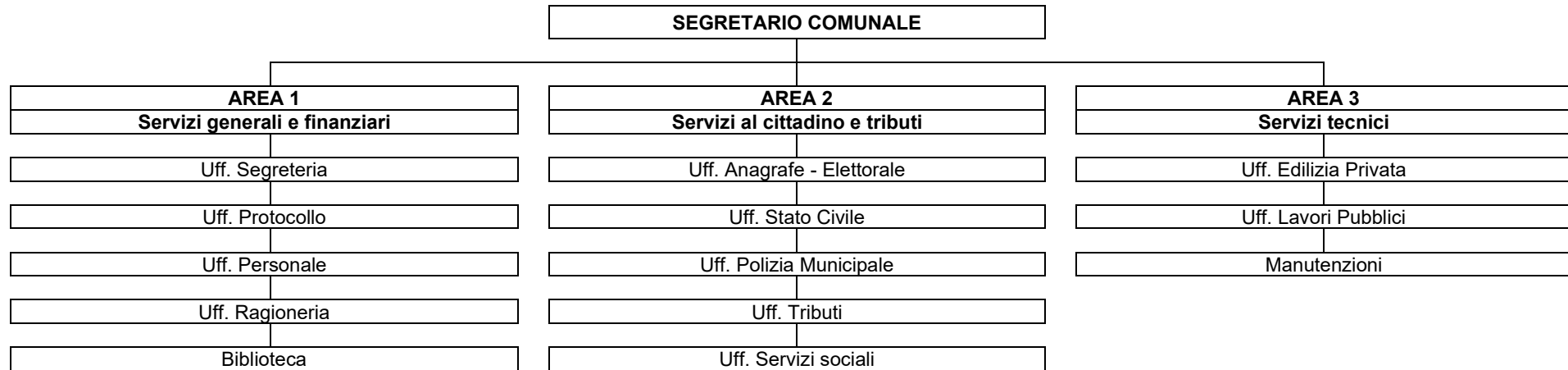

Personale	2022
Direttore:	0
Segretario: **	0
Numero dirigenti:	0
Numero posizioni organizzative:	4
<b>Numero totale personale dipendente *</b>	<b>14</b>

\* vedere conto annuale del personale

\*\* a scavalco

Comune di San Pietro in Gu

Relazione di fine mandato 2019 – 2024

#### **1.4 Condizione giuridica dell'ente:**

*(Indicare se l'ente è commissariato, o lo è stato nel periodo del mandato e per quale causa, ai sensi dell'art.141 e 143 del T.U.E.L.)*

Nel periodo del mandato l'Ente **non** è stato commissariato.

#### **1.5 Condizione finanziaria dell'ente:**

*(Indicare se l'ente ha dichiarato il dissesto finanziario, nel periodo del mandato, ai sensi dell'art.244 del T.U.E.L., o il predissesto finanziario ai sensi dell'art.243-bis. Infine, indicare l'eventuale ricorso al fondo di rotazione di cui all'art. 243-ter, 243-quinques del T.U.E.L. e/o del contributo di cui all'art. 3-bis del D.L. n.174/2012, convertito nella legge n.213/2012.)*

Nel periodo del mandato l'Ente **non** è stato in dissesto o predissesto finanziario e **non** ha fatto ricorso al fondo di rotazione.

#### **1.6 Situazione di contesto interno/esterno:**

*[Descrivere, in sintesi, per ogni settore/servizio fondamentale, le principali criticità riscontrate e le soluzioni realizzate durante il mandato (non eccedere le 10 righe per ogni settore)]*

- **AREA 1: Servizi generali e finanziari**
- **AREA 2: Servizi al cittadino e tributi**
- **AREA 3: Servizi tecnici**

Nel corso del mandato in via di conclusione, per quanto riguarda le dinamiche interne all'organizzazione dell'Ente si sono riscontrate alcune difficoltà legate alla carenza di personale, problematica cronica dei piccoli Comuni, che spesso si scontrano con la complessità di portare a termine tutte le attività entro i tempi stabiliti.

Altre grandi sfide dell'ultimo quinquennio sono state:

- la gestione della pandemia di covid-19;
- la gestione del "Bonus 110";
- l'incremento dei costi energetici quale conseguenza della guerra in Ucraina;
- la possibilità di attingere ai finanziamenti pubblici del Piano Nazionale di Ripresa e Resilienza e la conseguente attuazione.

Per far fronte a queste necessità, l'Amministrazione si è adoperata, con gli strumenti previsti dalla normativa, come la collaborazione con altri Enti, l'indizione di nuovi concorsi ed incarichi ex art. 110 del TUEL, a garantire i servizi essenziali per i cittadini e il proseguimento di tutti i progetti previsti.

A tale scopo si rileva inoltre che:

- è stato istituito l'albo dei volontari civici che accoglie i cittadini che desiderano prestare attività di volontariato in supporto ai servizi erogati da comune a beneficio di tutta la comunità;
- si è aderito al servizio civile universale per potenziare l'offerta culturale afferente alla biblioteca comunale e per istituire servizi di prossimità per gli anziani residenti come i pasti a domicilio;
- è stata data adesione a progetti volti al reinserimento nel mercato del lavoro di persone fragili o non più attive da lungo periodo per tramite dell'Ambito Sociale Ven-15;
- si è collaborato con i soggetti del Terzo settore presenti in ambito locale e non.

Comune di San Pietro in Gu

Relazione di fine mandato 2019 – 2024

**2 - PARAMETRI OBIETTIVI PER L'ACCERTAMENTO DELLA CONDIZIONE DI ENTE STRUTTURALMENTE DEFICITARIO***(Indicare il numero dei parametri obiettivi di deficitarietà risultati positivi all'inizio del mandato. In allegato il prospetto dei parametri obiettivi di deficitarietà di fine mandato.)*Durante tutti gli esercizi del mandato l'Ente **non** ha mai evidenziato situazioni di deficitarietà strutturali.

Si riportano quanto a tal proposito allegato ai rendiconti di gestione degli anni 2019 e 2022 (ultimo rendiconto approvato).

## TABELLA DEI PARAMETRI OBIETTIVI PER I COMUNI AI FINI DELL'ACCERTAMENTO DELLA CONDIZIONE DI ENTE STRUTTURALMENTE DEFICITARIO

Comune di San Pietro in Gu

Prov.

PD

		Rendiconto 2019		Rendiconto 2022	
		Barrare la condizione che ricorre	Barrare la condizione che ricorre	Barrare la condizione che ricorre	Barrare la condizione che ricorre
P1	Indicatore 1.1 (Incidenza spese rigide - ripiano disavanzo, personale e debito - su entrate correnti) maggiore del 48%	<input type="checkbox"/> Si	<input checked="" type="checkbox"/> No	<input type="checkbox"/> Si	<input checked="" type="checkbox"/> No
P2	Indicatore 2.8 (Incidenza degli incassi delle entrate proprie sulle previsioni definitive di parte corrente) minore del 22%	<input type="checkbox"/> Si	<input checked="" type="checkbox"/> No	<input type="checkbox"/> Si	<input checked="" type="checkbox"/> No
P3	Indicatore 3.2 (Anticipazioni chiuse solo contabilmente) maggiore di 0	<input type="checkbox"/> Si	<input checked="" type="checkbox"/> No	<input type="checkbox"/> Si	<input checked="" type="checkbox"/> No
P4	Indicatore 10.3 (Sostenibilità debiti finanziari) maggiore del 16%	<input type="checkbox"/> Si	<input checked="" type="checkbox"/> No	<input type="checkbox"/> Si	<input checked="" type="checkbox"/> No
P5	Indicatore 12.4 (Sostenibilità disavanzo effettivamente a carico dell'esercizio) maggiore dell'1,20%	<input type="checkbox"/> Si	<input checked="" type="checkbox"/> No	<input type="checkbox"/> Si	<input checked="" type="checkbox"/> No
P6	Indicatore 13.1 (Debiti riconosciuti e finanziati) maggiore dell'1%	<input type="checkbox"/> Si	<input checked="" type="checkbox"/> No	<input type="checkbox"/> Si	<input checked="" type="checkbox"/> No
P7	[Indicatore 13.2 (Debiti in corso di riconoscimento) + Indicatore 13.3 (Debiti riconosciuti e in corso di finanziamento)] maggiore dello 0,60%	<input type="checkbox"/> Si	<input checked="" type="checkbox"/> No	<input type="checkbox"/> Si	<input checked="" type="checkbox"/> No
P8	Indicatore concernente l'effettiva capacità di riscossione (riferito al totale delle entrate) minore del 47%	<input type="checkbox"/> Si	<input checked="" type="checkbox"/> No	<input type="checkbox"/> Si	<input checked="" type="checkbox"/> No

Gli enti locali che presentano almeno la metà dei parametri deficitari (la condizione "SI" identifica il parametro deficitario) sono strutturalmente deficitari ai sensi dell'articolo 242, comma 1, Tuel.

Sulla base dei parametri suindicati l'ente è da considerarsi in condizioni strutturalmente deficitarie	<input type="checkbox"/> Si	<input checked="" type="checkbox"/> No	<input type="checkbox"/> Si	<input checked="" type="checkbox"/> No
--	-----------------------------	--	-----------------------------	--

Comune di San Pietro in Gu

Relazione di fine mandato 2019 – 2024

**PARTE II – DESCRIZIONE ATTIVITA' NORMATIVA E AMMINISTRATIVA SVOLTE DURANTE IL MANDATO****1 - Attività Normativa:**

(Indicare quale tipo di atti di modifica statutaria o di modifica/adozione regolamentare l'ente ha approvato durante il mandato elettivo. Indicare sinteticamente anche le motivazioni che hanno indotto alle modifiche.)

Delibera	N.	Data	Oggetto	Adozione / Modifica	Motivazione
Consiglio	37	30/07/2019	APPROVAZIONE REGOLAMENTO PER L'ASSEGNAZIONE DI MINI ALLOGGI PER ANZIANI DI PROPRIETA' COMUNALE	Adozione	Adeguamento alla normativa
Consiglio	38	30/07/2019	APPROVAZIONE REGOLAMENTO COMUNALE PER LE SALE GIOCHI E L'INSTALLAZIONE DI APPARECCHI DA INTRATTENIMENTO	Adozione	Adeguamento alla normativa
Consiglio	41	08/10/2019	APPROVAZIONE DEL REGOLAMENTO DI GESTIONE DEL REGISTRO COMUNALE DELLE DISPOSIZIONI ANTICIPATE DI TRATTAMENTO SANITARIO (DAT)	Adozione	Adeguamento alla normativa
Consiglio	43	08/10/2019	APPROVAZIONE NUOVO REGOLAMENTO EDILIZIO COMUNALE IN ADEGUAMENTO A QUELLO TIPO REGIONALE (RET) AI SENSI DELLA DGRV N 1896 DEL 22-11-2017 E DELLA DGRV N 669 DEL 15-05-2018 ADOZIONE VARIANTE AL PRG-PI INERENTE L AGGIORNAMENTO DELLE NORME TECNICHE ATTUATIVE E APPROVAZIONE RECREDE E REGOLAMENTO DI GESTIONE	Adozione	Adeguamento alla normativa
Giunta	56	25/05/2019	CRITERI GENERALI DI CONFERIMENTO E REVOCA DELLE POSIZIONI ORGANIZZATIVE - CONFERMA DELLE POSIZIONI ORGANIZZATIVE ISTITUITE - APPROVAZIONE REGOLAMENTO	Adozione	Adeguamento alla normativa
Giunta	14	07/02/2020	APPROVAZIONE NUOVO REGOLAMENTO SULLA COMPOSIZIONE ED IL FUNZIONAMENTO DEL NUCLEO DI VALUTAZIONE	Adozione	Adeguamento alla normativa
Consiglio	7	22/05/2020	APPROVAZIONE VARIANTE AL PRG-PI INERENTE ALL'AGGIORNAMENTO DELLE NORME TECNICHE ATTUATIVE E APPROVAZIONE MODIFICHE AL REGOLAMENTO EDILIZIO E RECREDE	Adozione	Adeguamento alla normativa
Consiglio	8	22/05/2020	APPROVAZIONE REGOLAMENTO PER L'APPLICAZIONE DELLA NUOVA IMU - IMPOSTA MUNICIPALE PROPRIA	Adozione	Adeguamento alla normativa
Consiglio	12	22/05/2020	GRUPPO COMUNALE DI PROTEZIONE CIVILE APPROVAZIONE REGOLAMENTO	Adozione	Adeguamento alla normativa
Consiglio	19	19/06/2020	APPROVAZIONE DEL REGOLAMENTO PER LA CONCESSIONE DEL PATROCINIO COMUNALE E PER L'UTILIZZO DELLO STEMMA DEL COMUNE	Adozione	Adeguamento alla normativa
Consiglio	20	19/06/2020	APPROVAZIONE REGOLAMENTO COMUNALE PER L'ARMAMENTO DELLA POLIZIA LOCALE (ART. 5, COMMA 5 LEGGE-QUADRO 07/03/1986, N. 65 E D.M. 04/03/1987, N. 145)	Adozione	Adeguamento alla normativa
Giunta	66	28/07/2020	MODIFICA ART. 26 "COMPETENZE DEL SINDACO IN MATERIA DI PERSONALE" DEL REGOLAMENTO SULL'ORDINAMENTO DEGLI UFFICI E DEI SERVIZI. DETERMINAZIONI	Modifica	Adeguamento alla normativa
Consiglio	27	30/07/2020	GRUPPO COMUNALE DI PROTEZIONE CIVILE APPROVAZIONE REGOLAMENTO	Adozione	Adeguamento alla normativa
Consiglio	28	30/07/2020	APPROVAZIONE REGOLAMENTO PER L AFFIDAMENTO IN GESTIONE DEGLI IMPIANTI SPORTIVI DEL COMUNE DI SAN PIETRO IN GU E DELLE ATTREZZATURE IN ESSI ESISTENTI	Adozione	Adeguamento alla normativa
Consiglio	29	30/07/2020	ISTITUZIONE DELLA COMMISSIONE CONSILIARE TEMPORANEA PER LA PREDISPOSIZIONE DEL REGOLAMENTO DELLE REGISTRAZIONI AUDIOVIDEO DELLE SEDUTE DEL CONSIGLIO COMUNALE - APPROVAZIONE REGOLAMENTO	Adozione	Adeguamento alla normativa

## Comune di San Pietro in Gu

## Relazione di fine mandato 2019 – 2024

Consiglio	2	29/01/2021	APPROVAZIONE REGOLAMENTO COMUNALE DEL CANONE PATRIMONIALE DI CONCESSIONE, AUTORIZZAZIONE O ESPOSIZIONE PUBBLICITARIA	Adozione	Adeguamento alla normativa
Consiglio	3	29/01/2021	APPROVAZIONE REGOLAMENTO PER L'ISTITUZIONE E LA DISCIPLINA DEL CANONE DI CONCESSIONE PER L'OCCUPAZIONE DELLE AREE E DEGLI SPAZI APPARTENENTI AL DEMANIO O AL PATRIMONIO INDISPONIBILE, DESTINATI A MERCATI REALIZZATI ANCHE IN STRUTTURE ATTREZZATE	Adozione	Adeguamento alla normativa
Consiglio	7	29/01/2021	ISTITUZIONE DEL "MERCATO CONTADINO DI SAN PIETRO IN GU" E APPROVAZIONE DEL REGOLAMENTO DEL MERCATO RISERVATO ALLA VENDITA DIRETTA DA PARTE DEGLI IMPRENDITORI AGRICOLI"	Adozione	Adeguamento alla normativa
Consiglio	12	22/04/2021	APPROVAZIONE REGOLAMENTO SPERIMENTALE PER LA COMPARTECIPAZIONE ALLE SPESE PER I SERVIZI DI RESIDENZIALITÀ FORNITI NELLE STRUTTURE RESIDENZIALI SOCIO SANITARIE ALLE PERSONE CON DISABILITÀ O CON PROBLEMATICHE DI SALUTE MENTALE	Adozione	Adeguamento alla normativa
Consiglio	13	22/04/2021	APPROVAZIONE REGOLAMENTO PER LA GESTIONE DEL SERVIZIO DI ASSISTENZA DOMICILIARE	Adozione	Adeguamento alla normativa
Consiglio	14	22/04/2021	APPROVAZIONE DEL REGOLAMENTO PER L'ISTITUZIONE E LA GESTIONE DEL SERVIZIO DI VOLONTARIATO CIVICO COMUNALE	Adozione	Adeguamento alla normativa
Consiglio	30	06/07/2021	APPROVAZIONE DEL REGOLAMENTO PER LA DISCIPLINA DELLE REGISTRAZIONI AUDIO E DELLE RIPRESE AUDIOVISIVE DELLE SEDUTE DEL CONSIGLIO COMUNALE E LORO DIFFUSIONE	Adozione	Adeguamento alla normativa
Consiglio	43	30/11/2021	MODIFICA AL REGOLAMENTO DEL CONSIGLIO COMUNALE	Modifica	Adeguamento alla normativa
Giunta	17	28/04/2022	APPROVAZIONE DEL REGOLAMENTO PER IL FUNZIONAMENTO DELLA GIUNTA COMUNALE	Adozione	Adeguamento alla normativa
Giunta	30	12/05/2022	ART. 4 DEL REGOLAMENTO SPERIMENTALE PER LA PARTECIPAZIONE ALLE SPESE PER I SERVIZI DI RESIDENZIALITÀ FORNITI NELLE STRUTTURE RESIDENZIALI SOCIO SANITARIE ALLE PERSONE CON DISABILITÀ O CON PROBLEMATICHE DI SALUTE MENTALE- APPROVAZIONE TABELLA CONTENENTE LE FASCE DI ATTESTAZIONE ISEE E LE QUOTE DI PARTECIPAZIONE ALLE SPESE DA PARTE DEGLI UTENTI.	Adozione	Adeguamento alla normativa
Consiglio	22	27/09/2022	MODIFICA REGOLAMENTO PER L'ASSEGNAZIONE DI MINI ALLOGGI PER ANZIANI DI PROPRIETA' COMUNALE	Modifica	Adeguamento alla normativa
Consiglio	29	01/12/2022	ISTITUZIONE DEL CONSIGLIO COMUNALE DELLE RAGAZZE E DEI RAGAZZI E APPROVAZIONE DEL REGOLAMENTO PER IL SUO FUNZIONAMENTO	Adozione	Adeguamento alla normativa
Consiglio	39	30/12/2022	APPROVAZIONE NUOVO REGOLAMENTO DI CONTABILITA'	Adozione	Adeguamento alla normativa
Consiglio	4	26/01/2023	APPROVAZIONE REGOLAMENTO COMUNALE IN MATERIA DI SERVIZI SOCIALI	Adozione	Adeguamento alla normativa
Consiglio	21	20/06/2023	APPROVAZIONE DEL "REGOLAMENTO OPERATIVO DELLO SPORTELLO UNICO PER LE ATTIVITA' PRODUTTIVE (S.U.A.P.) E DELLO SPORTELLO UNICO PER LEDILIZIA (S.U.E.)" E ATTIVAZIONE DEL S.U.E.	Adozione	Adeguamento alla normativa
Consiglio	22	20/06/2023	APPROVAZIONE DEL REGOLAMENTO DELL'ALIENAZIONE DEI BENI IMMOBILI E MOBILI COMUNALI	Adozione	Adeguamento alla normativa
Consiglio	34	14/11/2023	APPROVAZIONE REGOLAMENTO DEL GRUPPO COMUNALE DI VOLONTARIATO DI PROTEZIONE CIVILE	Adozione	Adeguamento alla normativa
Giunta	12	19/02/2024	APPROVAZIONE REGOLAMENTO DELLE POSIZIONI DI ELEVATA QUALIFICAZIONE CCNL COMPARTO FUNZIONI LOCALI DEL 16/11/2022	Adozione	Adeguamento alla normativa
Giunta	15	27/02/2024	MODIFICA AL REGOLAMENTO COMUNALE SULL'ORDINAMENTO DEGLI UFFICI E DEI SERVIZI E CONFERIMENTO INCARICO AL SINDACO DI RESPONSABILE DELL' AREA 3 - SERVIZI TECNICI	Modifica	Adeguamento alla normativa



Comune di San Pietro in Gu

Relazione di fine mandato 2019 – 2024

**2 - Politica tributaria locale per ogni anno di riferimento****2.1. IMU:***[In allegato la tabella con l'indicazione delle tre principali aliquote applicate (abitazione principale e relativa detrazione, altri immobili e fabbricati rurali strumentali, solo per IMU)]*

<b>Aliquote IMU</b>	<b>2019</b>	<b>2020</b>	<b>2021</b>	<b>2022</b>	<b>2023</b>
Aliquota abitazione principale	0,004	0,005	0,005	0,005	0,005
Detrazione abitazione principale	200,00	200,00	200,00	200,00	200,00
Altri immobili	0,0076	0,0086	0,0086	0,0086	0,0086
Fabbricati rurali e strumentali	/	0,001	0,001	0,001	0,001

**2.2 - TASI:***[in allegato la tabella con l'indicazione delle tre principali aliquote applicate (abitazione principale e relativa detrazione, altri immobili e fabbricati rurali strumentali)]*

<b>Aliquote TASI</b>	<b>2019</b>	<b>2020</b>	<b>2021</b>	<b>2022</b>	<b>2023</b>
Aliquota abitazione principale	1,50	/	/	/	/
Detrazione abitazione principale	/	/	/	/	/
Altri immobili	1,00	/	/	/	/
Fabbricati rurali e strumentali	1,00	/	/	/	/

**2.3 - Addizionale Irpef:***(in allegato la tabella con le aliquote massime applicate, fascia di esenzione ed eventuale differenziazione)*L'Ente nel periodo **non** ha mai applicato l'addizionale comunale IRPEF

<b>Aliquote addizionale Irpef</b>	<b>2019</b>	<b>2020</b>	<b>2021</b>	<b>2022</b>	<b>2023</b>
Aliquota massima	/	/	/	/	/
Fascia esenzione	/	/	/	/	/
Differenziazione aliquote	/	/	/	/	/

**2.4 - Prelievi sui rifiuti:***(in allegato la tabella con il tasso di copertura e il costo pro-capite)*

Il servizio di nettezza urbana è da tempo realizzato tramite esternalizzazione del servizio "in house" alla società partecipata ETRA S.p.A.

<b>Prelievi sui rifiuti</b>	<b>2019</b>	<b>2020</b>	<b>2021</b>	<b>2022</b>	<b>2023</b>
Tipologia di prelievo	/	/	/	/	/
Tasso di copertura	/	/	/	/	/
Costo del servizio pro-capite	/	/	/	/	/

Comune di San Pietro in Gu

Relazione di fine mandato 2019 – 2024

### 3 Attività amministrativa

#### 3.1 Sistema ed esiti e controlli interni:

*(Analizzare l'articolazione del sistema dei controlli interni, descrivendo gli strumenti, le metodologie, gli organi e gli uffici coinvolti nell'attività ai sensi degli articoli 147 e ss. del T.U.E.L.)*

L'art. 147 del D.Lgs. n. 267/2000 stabilisce che gli Enti Locali, nell'ambito della loro autonomia normativa e organizzativa, individuano strumenti e metodologie per garantire, attraverso il controllo di regolarità amministrativa e contabile, la legittimità, la regolarità e la correttezza dell'azione amministrativa. Con deliberazione del Consiglio Comunale n. 7 del 11.04.2013 l'Ente si è dotato del "Regolamento disciplinante i controlli interni".

Il sistema dei controlli interni è stato regolarmente svolto ed è così articolato:

a) controllo di regolarità amministrativa e contabile: ha lo scopo di garantire la legittimità, la regolarità e la correttezza dell'azione amministrativa e prevede:

- il controllo preventivo di regolarità amministrativa: rilascio di parere in ordine alla regolarità tecnica da parte del responsabile del servizio interessato ai sensi dell'art. 49 del Tuel su ogni proposta di deliberazione e determinazione;
- il controllo preventivo di regolarità contabile: rilascio di parere in ordine alla regolarità contabile da parte del responsabile del servizio finanziario ai sensi dell'art. 49 del Tuel su ogni proposta di deliberazione e su ogni determinazione o altro atto che comporti impegno di spesa;
- il controllo successivo di regolarità amministrativa: periodicamente il nucleo di controllo sottopone a controllo successivo, con tecniche di campionatura e nella misura non inferiore al 5%, le determinazioni, i contratti e gli altri atti amministrativi dell'ente tra cui, in particolare, le delibere, le ordinanze, le autorizzazioni e le concessioni di varia natura;

b) controllo di gestione: ha lo scopo di garantire che le risorse siano impiegate per ottenere gli obiettivi prefissati secondo criteri di economicità, efficacia ed efficienza.

Il controllo di gestione ha per oggetto l'intera attività amministrativa e gestionale ed assume come parametri di riferimento il Piano Esecutivo di Gestione con il Piano Integrato degli Obiettivi.

L'attività del controllo di gestione viene riportata:

- nella relazione infrannuale, elaborata in occasione delle verifiche intermedie dell'organismo comunale di valutazione e prima della verifica sullo stato di attuazione dei programmi;
- nella relazione finale, elaborata in occasione dell'approvazione del rendiconto della gestione sulla valutazione dei risultati dell'Ente per tipologia di Servizio.

c) controllo sugli equilibri finanziari: ha lo scopo di verificare il permanere degli equilibri della gestione di competenza, della gestione di cassa anche ai fini della realizzazione degli obiettivi di finanza pubblica.

L'attività di controllo ha cadenza almeno trimestrale, ed in particolare in occasione delle verifiche di cassa ordinarie svolte dall'Organo di revisione.

#### 3.1.1 Controllo di gestione:

*(Indicare i principali obiettivi inseriti nel programma di mandato e il livello della loro realizzazione alla fine del periodo amministrativo, con riferimento ai seguenti servizi/settori)*

- **Personale:**

*(a titolo di esempio, razionalizzazione della dotazione organica e degli uffici, riferimenti all'ultima delibera di struttura organizzativa)*

La gestione del personale è avvenuta nel rispetto delle norme vigenti, ottemperando agli adempimenti richiesti quali la ricognizione del fabbisogno, il piano delle assunzioni ecc.

Come evidenziato nel seguente prospetto, nel periodo considerato, l'Ente ha cercato di razionalizzare le risorse umane previste nella dotazione organica tramite la riorganizzazione di taluni servizi e l'utilizzo di alcuni istituti previsti dal T.U.E.L. rispettando ampiamente le riduzioni di spesa previste dalla normativa vigente. Negli anni 2021/2023 l'Area Tecnica è stata sdoppiata in due Servizi per cercare di garantire maggiore organicità ed un più elevato livello di autonomia operativa anche per far fronte alle straordinarie esigenze e i rischi connessi alle diverse situazioni emergenziali (Covid 19, le conseguenze della guerra in Ucraina, l'avvio delle procedure legate all'attuazione del PNRR, i carichi di lavoro conseguenti al "bonus 110" e la definizione del Piano degli Interventi). Nel 2024 l'Amministrazione ha rilevato che tale struttura è stata necessaria per i carichi di lavoro relativi al triennio precedente e descritti sopra, ma che, in considerazione della dimensione dell'Ente, del confronto con realtà territoriali simili, della digitalizzazione di molti processi, detta struttura organizzativa risulta ora non più necessaria alle dimensioni dell'Ente e all'attuale contesto, pertanto si è ritornati su un modello organizzativo di 3 aree.

Comune di San Pietro in Gu

Relazione di fine mandato 2019 – 2024

<b>Razionalizzazione del personale</b>	<b>2019</b>	<b>2020</b>	<b>2021</b>	<b>2022</b>	<b>2023</b> (preconsuntivo)
Numero posizioni organizzative:	3	3	4	4	4
Segretario in convenzione/scavalco	convenzione	convenzione	convenzione	conv./scav.	scavalco
Numero personale dipendente	14	12	15	14	14
Totale spese per il personale	619.638,00	641.861,79	623.594,17	661.741,80	645.609,81
Importo limite di spesa (art. 1, c. 557 e 562 della L. 296/2006)*	598.433,41	598.433,41	598.433,41	598.433,41	598.433,41
Importo spesa di personale calcolata ai sensi dell'art. 1, c. 557 e 562 della L. 296/2006	523.067,66	539.367,32	535.326,93	545.391,04	521.632,54
Rispetto del limite	SI	SI	SI	SI	SI

- **Lavori pubblici:**

[a titolo di esempio, quantità investimenti programmati e impegnati a fine del periodo (elenco delle principali opere)]

Il Comune di San Pietro in Gu, in attuazione dell'art. 46 comma 3 del TUEL ha approvato, con deliberazione di Consiglio comunale n. 22 del 12/06/2019, le linee programmatiche relative alle azioni e ai programmi da realizzare nel corso del mandato amministrativo per il quinquennio 2019/2024, indicando i principali programmi ed obiettivi che l'Amministrazione comunale si prefiggeva di realizzare in tale periodo.

Nel seguente prospetto si riportano i lavori pubblici previsti e quelli realizzati di maggior rilievo, indicando la spesa prevista, quella sostenuta e la loro realizzazione:

<b>Lavori pubblici previsti</b>	<b>Lavori pubblici finanziati</b>			
	<b>Descrizione</b>	<b>Importo finanziato</b>	<b>Importo speso</b>	<b>Realizzazione</b>
Manutenzioni straordinarie al patrimonio pubblico per mantenerlo efficiente	Lavori di bonifica da amianto della copertura del magazzino comunale	50.000,00	49.980,89	Realizzato
	Lavori di realizzazione di una nuova bussola d'entrata presso il Municipio	78.293,49	69.391,55	Realizzato
	Arredo urbano - Lavori di manutenzione straordinaria bacheche comunali	11.096,80	11.096,80	Realizzato
	Arredo urbano - Lavori di manutenzione straordinaria pensilina fermata bus in via B. Julia	5.787,33	5.787,33	Realizzato
Riqualificare gli impianti sportivi comunali e la palestra principale	Lavori di manutenzione straordinaria impianto idrosanitario palestra comunale	13.025,70	13.025,70	Realizzato
	Lavori di manutenzione straordinaria della centrale termica e spogliatoi delle palestre 1° stralcio	51.221,28	42.228,91	Realizzato
	Lavori di manutenzione straordinaria della centrale termica e spogliatoi delle palestre 2° stralcio	28.778,72	28.183,76	Realizzato
	Lavori di manutenzione straordinaria presso piscine comunali	25.000,00	25.000,00	Realizzato
	Lavori di manutenzione straordinaria presso piscine comunali	8.226,67	-	In corso
	Lavori di manutenzione straordinaria della centrale termica degli spogliatoi degli impianti sportivi	11.468,00	11.468,00	Realizzato
Realizzazione di nuovi percorsi ciclo pedonali	Lavori di realizzazione della pista ciclabile tra le vie D. Pittarini e Roma	325.000,00	13.825,01	In corso
	Lavori di realizzazione pista ciclabile in via Mazzini e Arnedola 2° stralcio	150.000,00	0,00	In corso
	Lavori di realizzazione di un nuovo percorso ciclopedonale in via Garibaldi	200.000,00	185.331,24	Realizzato
	Lavori di realizzazione pista ciclabile in via Mazzini	150.000,00	128.611,19	Realizzato
Curare e potenziare i parchi gioco rendendoli idonei e sicuri per i bambini	Lavori di realizzazione di una nuova recinzione e di due percorsi pedonali nel parco di via Mazzini	50.000,00	42.030,00	Realizzato

## Comune di San Pietro in Gu

## Relazione di fine mandato 2019 – 2024

Lavori pubblici viabilità e trasporti: più sicurezza per tutti pensando al domani	Lavori di manutenzione straordinaria strade 2019	98.000,00	76.169,32	Realizzato
	Lavori di manutenzione straordinaria incrocio via Pino via Albereria	5.978,00	5.978,00	Realizzato
	Lavori di realizzazione di attraversamenti pedonali luminosi	24.000,00	20.208,08	Realizzato
	Lavori di messa in sicurezza stradale con posa di barriere	31.802,98	31.802,98	Realizzato
	Lavori di interventi su viabilità 2023 - asfaltature e sistemazioni stradali	99.000,00	81.239,58	Realizzato
	Lavori di ripavimentazione stradale	930.000,00	-	In corso
	Impianto semaforico pedonale a chiamata in via Garibaldi	40.000,00	0,00	In corso
	Lavori di manutenzione straordinaria illuminazione pubblica	25.000,00	18.686,25	Realizzato
	Lavori di realizzazione di nuovi impianti elettrici a servizio delle attività mercatili in Piazza Prandina, e nuovi impianti di illuminazione pubblica nel parco di via Mazzini e di via Asilo	12.964,20	12.964,20	Realizzato
	Lavori di manutenzione straordinaria per la riqualificazione energetica illuminazione pubblica	63.000,00	36.900,24	Realizzato
	Lavori di efficientamento energetico relamping di alcuni impianti di illuminazione pubblica 2022	44.912,02	44.912,02	Realizzato
	Lavori di relamping impianti di illuminazione pubblica aumento della efficienza energetica e della sicurezza	290.000,00	0,00	In corso
	Lavori di efficientamento energetico relamping di alcuni impianti di illuminazione pubblica 2023	50.000,00	29.267,67	Realizzato
	Lavori di sostituzione del ponte sulla roggia Finco in via Calonega	17.300,00	17.300,00	Realizzato
Installare un impianto di videosorveglianza ai vari varchi d'accesso del paese	Lavori di ampliamento del sistema di videosorveglianza nel territorio comunale	158.000,00	157.608,44	Realizzato
Monitorare la sicurezza degli edifici scolastici e pianificare la riqualificazione energetica della scuola secondaria	Lavori di adeguamento alla normativa sismica della scuola primaria 1° stralcio	44.175,98	35.220,83	Realizzato
	Lavori di adeguamento alla normativa sismica della scuola primaria 2° stralcio	50.824,02	41.735,22	Realizzato
	Lavori di ammodernamento della rete di connessione internet presso le scuole primaria e secondaria	22.305,43	22.305,43	Realizzato
	Lavori di efficientamento energetico della scuola secondaria Mons. Castegnaro - Installazione di generatori a condensazione a cascata e servizi connessi	66.221,60	66.221,60	Realizzato
Sostenere i nuclei familiari con bambini piccoli	Lavori di realizzazione di un micronido comunale tramite la riconversione parziale di alcuni locali della scuola primaria G. Marconi -PNRR M.4 C.1 I.1.1	355.500,00	167.209,75	In corso
Completare il tratto mancante di pista ciclo-pedonale sul cavalcavia di Barche	-	-	-	Non realizzato
Recupero fabbricato ex scuole Barche come spazio associativo	-	-	-	Non realizzato
Sistemazione bagni pubblici e pavimentazione - parco via Mazzini	-	-	-	Non realizzato
		<b>3.586.882,22</b>	<b>1.491.689,99</b>	

Comune di San Pietro in Gu

Relazione di fine mandato 2019 – 2024

- **Gestione del territorio:**

(a titolo di esempio, numero complessivo e tempi di rilascio delle concessioni edilizie all'inizio e alla fine del mandato)

Descrizione	2019	2020	2021	2022	2023
S.C.I.A. - C.I.L.A. - C.I.L.	102	94	136	142	109
Premessi di costruire rilasciati	17	19	22	40	28

- **Istruzione pubblica:**

(a titolo di esempio, sviluppo servizio mensa e trasporto scolastico con aumento ricettività del servizio dall'inizio alla fine del mandato);

Dall'anno scolastico 2019/2020 è stato ripristinato il servizio di trasporto scolastico con le seguenti adesioni:

Servizio scuolabus	2019/2020	2020/2021	2021/2022	2022/2023	2023/2024
n° scuolabus	2	2	2	2	2
N° utenti	55	59	51	63	66

- **Ciclo dei rifiuti:**

(a titolo di esempio, percentuale della raccolta differenziata all'inizio del mandato e alla fine)

Il servizio di nettezza urbana è da tempo realizzato con la raccolta "porta a porta" dei rifiuti e con la presenza di un "ecocentro" comunale tramite esternalizzazione del servizio "in house" alla società partecipata ETRA S.p.A.

- **Sociale:**

(a titolo di esempio, livello di assistenza agli anziani e all'infanzia all'inizio e alla fine del mandato)

Con delibera di Consiglio comunale numero 454 del 09/03/1983 l'Ente ha trasferito i servizi sociali all'Azienda ULSS n. 15 ora ULSS n. 6.

- **Turismo:**

(a titolo di esempio, iniziative programmate e realizzate per lo sviluppo del turismo)

L'Ente pur **non** avendo una vocazione turistica ha saputo mantenere vive le tradizioni locali ed in particolare la transumanza del bestiame con la realizzazione della Festa della transumanza e dei prodotti tipici dell'Alta Padovana.

### 3.1.2 Valutazione delle performance:

(Indicare sinteticamente i criteri e le modalità con cui viene effettuata la valutazione permanente dei funzionari/dirigenti e se tali criteri di valutazione sono stati formalizzati con regolamento dell'ente ai sensi del D.Lgs. n.150/2009)

Con deliberazione della Giunta comunale n. 57 del 27/06/2018 è stato approvato il vigente Regolamento che disciplina il sistema di misurazione della performance. Il sistema di gestione della performance del Comune ha per oggetto la misurazione e la valutazione della performance, intesa quale contributo che ciascun dipendente o gruppo di dipendenti o unità organizzativa o ente nel suo complesso, apporta attraverso la propria azione al raggiungimento degli scopi, delle finalità e degli obiettivi e, in ultima istanza, alla soddisfazione dei bisogni degli utenti e degli altri gruppi di interesse. Tale sistema costituisce il risultato di una pluralità di sottosistemi tra loro strettamente correlati:

- il sistema di misurazione e valutazione della performance;
- il sistema premiale;
- il sistema di trasparenza e di integrità;
- il sistema dei controlli interni.

Il ciclo di gestione della performance può essere definito come il complesso articolato delle fasi e delle attività attraverso le quali si attivano i diversi strumenti e processi del sistema di gestione della performance, al fine di programmare, misurare, gestire, valutare e comunicare la performance in un periodo determinato.

Comune di San Pietro in Gu

Relazione di fine mandato 2019 – 2024

**PARTE III – SITUAZIONE ECONOMICO FINANZIARIA DELL'ENTE****1 Sintesi dei dati finanziari a consuntivo del bilancio dell'ente:**

<b>ENTRATE (in euro)</b>	<b>2019</b>	<b>2020</b>	<b>2021</b>	<b>2022</b>	<b>2023 (preconsuntivo)</b>	<b>Percentuale di incremento / decremento rispetto al primo anno</b>
Titolo 1 – Entrate ricorrenti di natura tributaria, contributiva e perequativa	1.470.688,53	1.388.778,59	1.405.803,78	1.577.157,05	1.451.438,10	-1,31
Titolo 2 – Trasferimenti correnti	88.347,17	312.340,15	193.977,75	189.461,20	382.503,07	332,95
Titolo 3 – Entrate extratributarie	361.721,03	267.113,59	419.740,21	338.291,03	3.005.339,66	730,84
Titolo 4 – Entrate in conto capitale	535.740,84	155.918,59	103.939,18	169.251,52	718.171,18	34,05
Titolo 5 – Entrate da riduzioni di attività finanziarie	0,00	0,00	0,00	0,00	0,00	0,00
Titolo 6 – Accensione di prestiti	0,00	0,00	0,00	0,00	0,00	0,00
Titolo 7 – Anticipazioni da istituto tesoriere	0,00	0,00	0,00	0,00	0,00	0,00
<b>Totale</b>	<b>2.456.497,57</b>	<b>2.124.150,92</b>	<b>2.123.460,92</b>	<b>2.274.160,80</b>	<b>5.557.452,01</b>	<b>126,23</b>

<b>SPESE (in euro)</b>	<b>2019</b>	<b>2020</b>	<b>2021</b>	<b>2022</b>	<b>2023 (preconsuntivo)</b>	<b>Percentuale di incremento / decremento rispetto al primo anno</b>
Titolo 1 – Spese correnti	1.606.548,11	1.707.356,07	1.882.198,38	1.863.639,38	2.457.879,66	52,99
Titolo 2 - Spese in conto capitale	536.524,58	857.278,72	369.522,01	553.144,37	577.781,92	7,69
Titolo 3 – Spese per incremento di attività finanziarie	0,00	0,00	0,00	0,00	0,00	0,00
Titolo 4 – Rimborso prestiti	40.668,29	0,00	44.863,80	47.122,86	49.496,76	21,71
Titolo 5 – Chiusura anticipazioni da istituto tesoriere	0,00	0,00	0,00	0,00	0,00	0,00
<b>Totale</b>	<b>2.183.740,98</b>	<b>2.564.634,79</b>	<b>2.296.584,19</b>	<b>2.463.906,61</b>	<b>3.085.158,34</b>	<b>41,28</b>

<b>PARTITE DI GIRO (in euro)</b>	<b>2019</b>	<b>2020</b>	<b>2021</b>	<b>2022</b>	<b>2023 (preconsuntivo)</b>	<b>Percentuale di incremento / decremento rispetto al primo anno</b>
Titolo 9 – Entrate per conto terzi e partite di giro	370.918,76	353.212,99	329.534,57	325.567,75	456.681,95	23,12
Titolo 7 – Spese per conto terzi e partite di giro	370.918,76	334.292,42	329.534,57	325.567,75	456.681,95	23,12

Comune di San Pietro in Gu

Relazione di fine mandato 2019 – 2024

**2 – Equilibrio di parte corrente e di parte capitale del bilancio consuntivo relativo agli anni di mandato**

EQUILIBRIO ECONOMICO-FINANZIARIO		COMPETENZA 2019 (ACCERTAMENTI E IMPEGNI IMPUTATI ALL'ESERCIZIO)	COMPETENZA 2020 (ACCERTAMENTI E IMPEGNI IMPUTATI ALL'ESERCIZIO)	COMPETENZA 2021 (ACCERTAMENTI E IMPEGNI IMPUTATI ALL'ESERCIZIO)	COMPETENZA 2022 (ACCERTAMENTI E IMPEGNI IMPUTATI ALL'ESERCIZIO)	COMPETENZA 2023 (ACCERTAMENTI E IMPEGNI IMPUTATI ALL'ESERCIZIO) (preconsuntivo)
A) Fondo pluriennale vincolato per spese correnti iscritto in entrata	(+)	58.351,15	50.293,82	60.138,29	43.520,52	27.565,51
AA) Recupero disavanzo di amministrazione esercizio precedente	(-)	0,00	0,00	0,00	0,00	0,00
B) Entrate titoli 1.00 – 2.00 - 3.00	(+)	1.920.756,73	1.968.232,33	2.019.521,74	2.104.909,28	4.839.280,83
<i>di cui per estinzione anticipata di prestiti</i>		0,00	0,00	0,00	0,00	0,00
C) Entrate Titolo 4.02.06 – Contributi agli investimenti direttamente destinati al rimborso dei prestiti da amministrazioni pubbliche	(+)	0,00	0,00	0,00	0,00	0,00
D) Spese Titolo 1.00 – Spese correnti	(-)	1.606.548,11	1.707.356,07	1.882.198,38	1.863.639,38	2.457.879,66
D1) Fondo pluriennale vincolato di parte corrente (di spesa)	(-)	50.293,82	60.138,29	43.520,52	27.565,51	32.363,25
E) Spese Titolo 2.04 – Altri trasferimenti in conto capitale	(-)	0,00	0,00	0,00	0,00	0,00
E1) Fondo pluriennale vincolato di spesa – Titolo 2.04 Altri trasferimenti in conto capitale	(-)	0,00	0,00	0,00	0,00	0,00
F1) Spese Titolo 4.00 – Quote di capitale amm.to dei mutui e prestiti obbligazionari	(-)	40.668,29	0,00	44.863,80	47.122,86	49.496,76
<i>di cui per estinzione anticipata di prestiti</i>		0,00	0,00	0,00	0,00	0,00
F2) Fondo anticipazioni di liquidità	(-)	0,00	0,00	0,00	0,00	0,00
<b>G) Somma finale (G=A-AA+B+C-D-D1-E-E1-F1-F2)</b>		<b>281.597,66</b>	<b>251.031,79</b>	<b>109.077,33</b>	<b>210.102,05</b>	<b>2.327.106,67</b>
<b>ALTRE POSTE DIFFERENZIALI, PER ECCEZIONI PREVISTE DA NORME DI LEGGE E DAI PRINCIPI CONTABILI, CHE HANNO EFFETTO SULL'EQUILIBRIO EX ARTICOLO 162, COMMA 6, DEL TESTO UNICO DELLE LEGGI SULL'ORDINAMENTO DEGLI ENTI LOCALI</b>						
H) Utilizzo avanzo di amministrazione per spese correnti	(+)	4.117,12	0,00	75.859,50	35.163,25	0,00
<i>di cui per estinzione anticipata di prestiti</i>		0,00	0,00	0,00	0,00	0,00
I) Entrate di parte capitale destinate a spese correnti in base a specifiche disposizioni di legge o dei principi contabili	(+)	0,00	0,00	0,00	0,00	0,00
<i>di cui per estinzione anticipata di prestiti</i>		0,00	0,00	0,00	0,00	0,00
L) Entrate di parte corrente destinate a spese di investimento in base a specifiche disposizioni di legge o dei principi contabili	(-)	129.726,00	6.300,00	42.370,88	1.737,90	1.129.250,00
M) Entrate da accensione di prestiti destinate a estinzione anticipata dei prestiti	(+)	0,00	0,00	0,00	0,00	0,00
<b>O1) RISULTATO DI COMPETENZA DI PARTE CORRENTE (O1=G+H+I+L+M)</b>		<b>155.988,78</b>	<b>244.731,79</b>	<b>142.565,95</b>	<b>243.527,40</b>	<b>1.197.856,67</b>
– Risorse accantonate di parte corrente stanziate nel bilancio dell'esercizio	(-)	6.509,80	55.318,29	55.748,07	148.878,60	910.071,00
– Risorse vincolate di parte corrente nel bilancio	(-)	0,00	119.839,73	23.626,65	30.372,78	0,00
<b>O2) EQUILIBRIO DI BILANCIO DI PARTE CORRENTE</b>		<b>149.478,98</b>	<b>69.573,77</b>	<b>63.191,23</b>	<b>64.276,02</b>	<b>287.785,67</b>
– Variazioni accantonamenti di parte corrente effettuata in sede di rendiconto (+)/(-)	(-)	-22.081,47	0,00	0,00	0,00	n.d.
<b>O3) EQUILIBRIO COMPLESSIVO DI PARTE CORRENTE</b>		<b>171.560,45</b>	<b>69.573,77</b>	<b>63.191,23</b>	<b>64.276,02</b>	<b>287.785,67</b>

Comune di San Pietro in Gu

Relazione di fine mandato 2019 – 2024

EQUILIBRIO ECONOMICO-FINANZIARIO		COMPETENZA 2019 (ACCERTAMENTI E IMPEGNI IMPUTATI ALL'ESERCIZIO)	COMPETENZA 2020 (ACCERTAMENTI E IMPEGNI IMPUTATI ALL'ESERCIZIO)	COMPETENZA 2021 (ACCERTAMENTI E IMPEGNI IMPUTATI ALL'ESERCIZIO)	COMPETENZA 2022 (ACCERTAMENTI E IMPEGNI IMPUTATI ALL'ESERCIZIO)	COMPETENZA 2023 (ACCERTAMENTI E IMPEGNI IMPUTATI ALL'ESERCIZIO) (preconsuntivo)
P) Utilizzo avanzo di amministrazione per spese di investimento	(+)	0,00	589.150,24	228.280,23	84.000,00	609.422,37
Q) Fondo pluriennale vincolato per spese in conto capitale iscritto in entrata	(+)	1.302.353,35	1.119.874,26	929.191,38	657.398,65	154.304,12
R) Entrate Titoli 4.00 – 5.00 – 6.00	(+)	535.740,84	155.918,59	103.939,18	169.251,52	718.171,18
C) Entrate Titolo 4.02.06 – Contributi agli investimenti direttamente destinati al rimborso dei prestiti da amministrazioni pubbliche	(-)	0,00	0,00	0,00	0,00	0,00
I) Entrate di parte capitale destinate a spese correnti in base a specifiche disposizioni di legge o dei principi contabili	(-)	0,00	0,00	0,00	0,00	0,00
S1) Entrate Titolo 5.02 per Riscossione crediti di breve termine	(-)	0,00	0,00	0,00	0,00	0,00
S2) Entrate Titolo 5.03 per Riscossione crediti di medio-lungo termine	(-)	0,00	0,00	0,00	0,00	0,00
T) Entrate Titolo 5.04 relative a Altre entrate per riduzione di attività finanziarie	(-)	0,00	0,00	0,00	0,00	0,00
L) Entrate di parte corrente destinate a spese di investimento in base a specifiche disposizioni di legge o dei principi contabili	(+)	129.726,00	6.300,00	42.370,88	1.737,90	1.129.250,00
M) Entrate da accensione di prestiti destinate a estinzione anticipata dei prestiti	(-)	0,00	0,00	0,00	0,00	0,00
U) Spese Titolo 2.00 – Spese in conto capitale	(-)	536.524,58	857.278,72	369.522,01	553.144,37	577.781,92
U1) Fondo pluriennale vincolato in c/capitale (di spesa)	(-)	1.119.874,26	929.191,38	657.398,65	154.304,12	1.970.265,85
V) Spese Titolo 3.01 per Acquisizioni di attività finanziarie	(-)	0,00	0,00	0,00	0,00	0,00
E) Spese Titolo 2.04 – Trasferimenti in conto capitale	(+)	0,00	0,00	0,00	0,00	0,00
<b>Z1) RISULTATO DI COMPETENZA IN C/CAPITALE (Z1=P+Q+R-C-I-S1-S2-T+L-M-U-U1-V+E)</b>		<b>311.421,35</b>	<b>84.772,99</b>	<b>276.861,01</b>	<b>204.939,58</b>	<b>63.099,90</b>
– Risorse accantonate in c/capitale stanziare nel bilancio dell'esercizio	(-)	0,00	0,00	0,00	0,00	n.d.
– Risorse vincolate in c/capitale nel bilancio	(-)	5.646,39	113,90	1.757,08	460,95	n.d.
<b>Z2) EQUILIBRIO DI BILANCIO IN C/CAPITALE</b>		<b>305.774,96</b>	<b>84.659,09</b>	<b>275.103,93</b>	<b>204.478,63</b>	<b>63.099,90</b>
– Variazioni accantonamenti in c/capitale effettuata in sede di rendiconto (+)/(-)	(-)	0,00	3.184,76	-1.945,73	-1.239,03	n.d.
<b>Z3) EQUILIBRIO COMPLESSIVO IN CAPITALE</b>		<b>305.774,96</b>	<b>81.474,33</b>	<b>277.049,66</b>	<b>205.717,66</b>	<b>63.099,90</b>



Comune di San Pietro in Gu

Relazione di fine mandato 2019 – 2024

EQUILIBRIO ECONOMICO-FINANZIARIO		COMPETENZA 2019 (ACCERTAMENTI E IMPEGNI IMPUTATI ALL'ESERCIZIO)	COMPETENZA 2020 (ACCERTAMENTI E IMPEGNI IMPUTATI ALL'ESERCIZIO)	COMPETENZA 2021 (ACCERTAMENTI E IMPEGNI IMPUTATI ALL'ESERCIZIO)	COMPETENZA 2022 (ACCERTAMENTI E IMPEGNI IMPUTATI ALL'ESERCIZIO)	COMPETENZA 2023 (ACCERTAMENTI E IMPEGNI IMPUTATI ALL'ESERCIZIO) (preconsuntivo)
S1) Entrate Titolo 5.02 per Riscossione crediti di breve termine	(+)	0,00	0,00	0,00	0,00	0,00
S2) Entrate Titolo 5.03 per Riscossione crediti di medio-lungo termine	(+)	0,00	0,00	0,00	0,00	0,00
T) Entrate Titolo 5.04 relative a Altre entrate per riduzione di attività finanziarie	(+)	0,00	0,00	0,00	0,00	0,00
X1) Spese Titolo 3.02 per Concessione crediti di breve termine	(-)	0,00	0,00	0,00	0,00	0,00
X2) Spese Titolo 3.03 per Concessione crediti di medio-lungo termine	(-)	0,00	0,00	0,00	0,00	0,00
Y) Spese Titolo 3.04 per Altre spese per incremento di attività finanziarie	(-)	0,00	0,00	0,00	0,00	0,00
<b>W1) RISULTATO DI COMPETENZA (W1=O1+Z1+S1+S2+T-X1-X2-Y)</b>		<b>467.410,13</b>	<b>329.504,78</b>	<b>419.426,96</b>	<b>448.466,98</b>	<b>1.260.956,57</b>
- Risorse accantonate stanziato nel bilancio dell'esercizio	(-)	6.509,80	55.318,29	55.748,07	148.878,60	910.071,00
- Risorse vincolate nel bilancio	(-)	5.646,39	119.953,63	25.383,73	30.833,73	n.d.
<b>W2) EQUILIBRIO DI BILANCIO</b>		<b>455.253,94</b>	<b>154.232,86</b>	<b>338.295,16</b>	<b>268.754,65</b>	<b>350.885,57</b>
- Variazioni accantonamenti effettuata in sede di rendiconto (+)/(-)	(-)	-22.081,47	3.184,76	-1.945,73	-1.239,03	0,00
<b>W3) EQUILIBRIO COMPLESSIVO</b>		<b>477.335,41</b>	<b>151.048,10</b>	<b>340.240,89</b>	<b>269.993,68</b>	<b>350.885,57</b>

**Saldo corrente ai fini della copertura degli investimenti pluriennali:**

O1) Risultato di competenza di parte corrente		155.988,78	244.731,79	142.565,95	243.527,40	1.197.856,67
Utilizzo risultato di amministrazione per il finanziamento di spese correnti (H)	(-)	4.117,12	0,00	75.859,50	35.163,25	0,00
Entrate non ricorrenti che non hanno dato copertura a impegni	(-)	0,00	0,00	0,00	0,00	0,00
- Risorse accantonate di parte corrente stanziato nel bilancio dell'esercizio <sup>(1)</sup>	(-)	6.509,80	55.318,29	55.748,07	148.878,60	910.071,00
- Variazioni accantonamenti di parte corrente effettuata in sede di rendiconto (+)/(-) <sup>(2)</sup>	(-)	-22.081,47	0,00	0,00	0,00	n.d.
- Risorse vincolate di parte corrente nel bilancio <sup>(3)</sup>	(-)	0,00	119.839,73	23.626,65	30.372,78	n.d.
<b>Equilibrio di parte corrente ai fini della copertura degli investimenti pluriennali</b>		<b>167.443,33</b>	<b>69.573,77</b>	<b>-12.668,27</b>	<b>64.276,02</b>	<b>287.785,67</b>

A) Indicare l'importo iscritto in entrata del conto del bilancio alla corrispondente voce riguardante il fondo pluriennale vincolato.

C) Si tratta delle entrate in conto capitale relative ai soli contributi agli investimenti destinati al rimborso prestiti corrispondenti alla voce del piano dei conti finanziario con codifica E.4.02.06.00.000.

D1) Indicare l'importo complessivo delle voci relative al corrispondente fondo pluriennale vincolato risultante in spesa del conto del bilancio.

E) Si tratta delle spese del titolo 2 per trasferimenti in conto capitale corrispondenti alla voce del piano dei conti finanziario con codifica U.2.04.00.00.000.

Q) Indicare l'importo iscritto in entrata del conto del bilancio alla corrispondente voce riguardante il fondo pluriennale vincolato.

S1) Si tratta delle entrate del titolo 5 limitatamente alla riscossione crediti di breve termine corrispondenti alla voce del piano dei conti finanziario con codifica E.5.02.00.00.000.

S2) Si tratta delle entrate del titolo 5 limitatamente alla riscossione crediti di medio-lungo termine corrispondenti alla voce del piano dei conti finanziario con codifica E.5.03.00.00.000.

T) Si tratta delle entrate del titolo 5 limitatamente alle altre entrate per riduzione di attività finanziarie corrispondenti alla voce del piano dei conti finanziario con codifica E.5.04.00.00.000.

U1) Indicare l'importo complessivo delle voci relative al corrispondente fondo pluriennale vincolato risultante in spesa del conto del bilancio.

X1) Si tratta delle spese del titolo 3 limitatamente alla concessione crediti di breve termine corrispondenti alla voce del piano dei conti finanziario con codifica U.3.02.00.00.000.

X2) Si tratta delle spese del titolo 3 limitatamente alla concessione crediti di medio-lungo termine corrispondenti alla voce del piano dei conti finanziario con codifica U.3.03.00.00.000.

Y) Si tratta delle spese del titolo 3 limitatamente alle altre spese per incremento di attività finanziarie corrispondenti alla voce del piano dei conti finanziario con codifica U.3.04.00.00.000.

(1) Inserire la quota corrente del totale della colonna c) dell'allegato a/1 "Elenco analitico delle risorse accantonate nel risultato di amministrazione".

(2) Inserire la quota corrente del I totale della colonna d) dell'allegato a/1 "Elenco analitico delle risorse accantonate nel risultato di amministrazione" al netto dell'accantonamento al Fondo anticipazioni di liquidità, già considerato ai fini della determinazione.

(3) Inserire l'importo della quota corrente della prima colonna della riga m) dell'allegato a/2 "Elenco analitico delle risorse vincolate nel risultato di amministrazione".

Comune di San Pietro in Gu

Relazione di fine mandato 2019 – 2024

## 3 - Gestione competenza. Quadro riassuntivo

Allegato n. 10 - Rendiconto della gestione

## QUADRO GENERALE RIASSUNTIVO 2019

ENTRATE	ACCERTAMENTI	INCASSI	SPESE	IMPEGNI	PAGAMENTI
Fondo di cassa all'inizio dell'esercizio		2.293.729,77			
Utilizzo avanzo di amministrazione <sup>(1)</sup> di cui Utilizzo Fondo anticipazioni di liquidità	4.117,12 0,00		Disavanzo di amministrazione <sup>(3)</sup>	0,00	
Fondo pluriennale vincolato di parte corrente <sup>(2)</sup>	58.351,15		Disavanzo derivante da debito autorizzato e non contratto ripianato con accensione di prestiti <sup>(4)</sup>	0,00	
Fondo pluriennale vincolato in c/capitale <sup>(2)</sup> di cui Fondo pluriennale vincolato in c/capitale finanziato da debito	1.302.353,35 0,00				
Fondo pluriennale vincolato per incremento di attività finanziarie <sup>(2)</sup>	0,00				
<b>Titolo 1</b> - Entrate correnti di natura tributaria, contributiva e perequativa	1.470.688,53	1.474.461,89	<b>Titolo 1</b> - Spese correnti Fondo pluriennale vincolato in parte corrente <sup>(5)</sup>	1.606.548,11 50.293,82	1.681.041,51
<b>Titolo 2</b> - Trasferimenti correnti	88.347,17	87.439,51			
<b>Titolo 3</b> - Entrate extratributarie	361.721,03	320.173,86			
<b>Titolo 4</b> - Entrate in conto capitale	535.740,84	619.414,34	<b>Titolo 2</b> - Spese in conto capitale Fondo pluriennale vincolato in c/capitale <sup>(5)</sup> di cui Fondo pluriennale vincolato in c/capitale finanziato da debito	536.524,58 1.119.874,26 0,00	505.332,45
<b>Titolo 5</b> - Entrate da riduzione di attività finanziarie	0,00	0,00	<b>Titolo 3</b> - Spese per incremento di attività finanziarie Fondo pluriennale vincolato per attività finanziarie <sup>(5)</sup>	0,00 0,00	0,00
<b>Totale entrate finali</b>	2.456.497,57	2.501.489,60	<b>Totale spese finali</b>	3.313.240,77	2.186.373,96
<b>Titolo 6</b> - Accensione di prestiti	0,00	0,00	<b>Titolo 4</b> - Rimborso di prestiti Fondo anticipazioni di liquidità <sup>(6)</sup>	40.668,29 0,00	40.668,29
<b>Titolo 7</b> - Anticipazioni da istituto tesoriere/cassiere	0,00	0,00	<b>Titolo 5</b> - Chiusura Anticipazioni da istituto tesoriere/cassiere	0,00	0,00
<b>Titolo 9</b> - Entrate per conto di terzi e partite di giro	370.918,76	370.740,76	<b>Titolo 7</b> - Spese per conto terzi e partite di giro	370.918,76	360.194,97
<b>Totale entrate dell'esercizio</b>	2.827.416,33	2.872.230,36	<b>Totale spese dell'esercizio</b>	3.724.827,82	2.587.237,22
<b>TOTALE COMPLESSIVO ENTRATE</b>	4.192.237,95	5.165.960,13	<b>TOTALE COMPLESSIVO SPESE</b>	3.724.827,82	2.587.237,22
<b>DISAVANZO DI COMPETENZA</b>	0,00		<b>AVANZO DI COMPETENZA/FONDO DI CASSA</b>	467.410,13	2.578.722,91
di cui Disavanzo da debito autorizzato e non contratto formatosi nell'esercizio <sup>(7)</sup>	0,00				
<b>TOTALE A PAREGGIO</b>	4.192.237,95	5.165.960,13	<b>TOTALE A PAREGGIO</b>	4.192.237,95	5.165.960,13

(1) Per "Utilizzo avanzo" si intende l'avanzo applicato al bilancio; indicare l'importo dello stanziamento definitivo di bilancio.

(2) Indicare l'importo iscritto in entrata del conto del bilancio alla corrispondente voce riguardante il fondo pluriennale vincolato.

(3) Corrisponde alla prima voce del conto del bilancio spese. Non comprende il disavanzo da debito non contratto delle Regioni e delle Province autonome.

(4) Inserire solo l'importo del disavanzo da debito autorizzato e non contratto ripianato nel corso dell'esercizio attraverso l'accensione dei prestiti.

(5) Indicare la somma degli stanziamenti riguardanti il corrispondente fondo pluriennale vincolato di spesa iscritti nel conto del bilancio (FPV corrente, FPV c/capitale o FPV per partite finanziarie).

(6) Indicare l'importo dello stanziamento definitivo di bilancio.

(7) Solo per le regioni. Il disavanzo da debito autorizzato e non contratto formatosi nell'esercizio non può avere un importo superiore a quello del disavanzo dell'esercizio e non rileva ai fini dell'equilibrio di bilancio di cui all'articolo 1, comma 821 della legge n. 145 del 2018.

(8) Inserire il totale della colonna c) dell'allegato a/1 "Elenco analitico delle risorse accantonate nel risultato di amministrazione" al netto dell'accantonamento al Fondo anticipazioni di liquidità, già considerato ai fini della determinazione dell'avanzo/disavanzo di competenza.

(9) Inserire l'importo della prima colonna della riga n) dell'allegato a/2 "Elenco analitico delle risorse vincolate nel risultato di amministrazione".

(10) Inserire il totale della colonna d) dell'allegato a/1 "Elenco analitico delle risorse accantonate nel risultato di amministrazione" al netto dell'accantonamento al Fondo anticipazioni di liquidità, già considerato ai fini della determinazione dell'avanzo/disavanzo di competenza.

## GESTIONE DEL BILANCIO

a) Avanzo di competenza (+) / Disavanzo di competenza (-)	467.410,13
b) Risorse accantonate stanziate nel bilancio dell'esercizio N (+) <sup>(8)</sup>	6.509,80
c) Risorse vincolate nel bilancio (+) <sup>(9)</sup>	5.646,39
<b>d) Equilibrio di bilancio (d=a-b-c)</b>	<b>455.253,94</b>

## GESTIONE DEGLI ACCANTONAMENTI IN SEDE DI RENDICONTO

d) Equilibrio di bilancio (+) / (-)	455.253,94
e) Variazione accantonamenti effettuata in sede di rendiconto (+) / (-) <sup>(10)</sup>	-22.081,47
<b>f) Equilibrio complessivo (f=d-e)</b>	<b>477.335,41</b>

Comune di San Pietro in Gu

Relazione di fine mandato 2019 – 2024

Allegato n. 10 - Rendiconto della gestione

## QUADRO GENERALE RIASSUNTIVO 2020

ENTRATE	ACCERTAMENTI	INCASSI	SPESE	IMPEGNI	PAGAMENTI
<b>Fondo di cassa all'inizio dell'esercizio</b>		2.578.722,91			
<b>Utilizzo avanzo di amministrazione<sup>(1)</sup></b> <i>di cui Utilizzo Fondo anticipazioni di liquidità</i>	589.150,24 0,00		<b>Disavanzo di amministrazione<sup>(3)</sup></b>	0,00	
<b>Fondo pluriennale vincolato di parte corrente<sup>(2)</sup></b>	50.293,82		<b>Disavanzo derivante da debito autorizzato e non contratto ripianato con accensione di prestiti<sup>(4)</sup></b>	0,00	
<b>Fondo pluriennale vincolato in c/capitale<sup>(2)</sup></b> <i>di cui Fondo pluriennale vincolato in c/capitale finanziato da debito</i>	1.119.874,26 0,00				
<b>Fondo pluriennale vincolato per incremento di attività finanziarie<sup>(2)</sup></b>	0,00				
<b>Titolo 1 - Entrate correnti di natura tributaria, contributiva e perequativa</b>	1.388.778,59	1.346.687,65	<b>Titolo 1 - Spese correnti</b> <i>Fondo pluriennale vincolato in parte corrente<sup>(5)</sup></i>	1.707.356,07 60.138,29	1.523.630,69
<b>Titolo 2 - Trasferimenti correnti</b>	312.340,15	304.751,40			
<b>Titolo 3 - Entrate extratributarie</b>	267.113,59	277.739,04			
<b>Titolo 4 - Entrate in conto capitale</b>	155.918,59	107.313,03	<b>Titolo 2 - Spese in conto capitale</b> <i>Fondo pluriennale vincolato in c/capitale<sup>(6)</sup></i> <i>di cui Fondo pluriennale vincolato in c/capitale finanziato da debito</i>	857.278,72 929.191,38 0,00	556.176,13
<b>Titolo 5 - Entrate da riduzione di attività finanziarie</b>	0,00	0,00	<b>Titolo 3 - Spese per incremento di attività finanziarie</b> <i>Fondo pluriennale vincolato per attività finanziarie<sup>(5)</sup></i>	0,00 0,00	0,00
<b>Totale entrate finali</b>	2.124.150,92	2.036.491,12	<b>Totale spese finali</b>	3.553.964,46	2.079.806,82
<b>Titolo 6 - Accensione di prestiti</b>	0,00	0,00	<b>Titolo 4 - Rimborso di prestiti</b> <i>Fondo anticipazioni di liquidità<sup>(6)</sup></i>	0,00 0,00	0,00
<b>Titolo 7 - Anticipazioni da istituto tesoriere/cassiere</b>	0,00	0,00	<b>Titolo 5 - Chiusura Anticipazioni da istituto tesoriere/cassiere</b>	0,00	0,00
<b>Titolo 9 - Entrate per conto di terzi e partite di giro</b>	353.212,99	353.412,99	<b>Titolo 7 - Spese per conto terzi e partite di giro</b>	353.212,99	326.708,39
<b>Totale entrate dell'esercizio</b>	2.477.363,91	2.389.904,11	<b>Totale spese dell'esercizio</b>	3.907.177,45	2.406.515,21
<b>TOTALE COMPLESSIVO ENTRATE</b>	4.236.682,23	4.968.627,02	<b>TOTALE COMPLESSIVO SPESE</b>	3.907.177,45	2.406.515,21
<b>DISAVANZO DI COMPETENZA</b>	0,00		<b>AVANZO DI COMPETENZA/FONDO DI CASSA</b>	329.504,78	2.562.111,81
<i>di cui Disavanzo da debito autorizzato e non contratto formatosi nell'esercizio<sup>(7)</sup></i>	0,00				
<b>TOTALE A PAREGGIO</b>	4.236.682,23	4.968.627,02	<b>TOTALE A PAREGGIO</b>	4.236.682,23	4.968.627,02

(1) Per "Utilizzo avanzo" si intende l'avanzo applicato al bilancio: indicare l'importo dello stanziamento definitivo di bilancio.

(2) Indicare l'importo iscritto in entrata del conto del bilancio alla corrispondente voce riguardante il fondo pluriennale vincolato.

(3) Corrisponde alla prima voce del conto del bilancio spese. Non comprende il disavanzo da debito non contratto delle Regioni e delle Province autonome.

(4) Inserire solo l'importo del disavanzo da debito autorizzato e non contratto ripianato nel corso dell'esercizio attraverso l'accensione dei prestiti.

(5) Indicare la somma degli stanziamenti riguardanti il corrispondente fondo pluriennale vincolato di spesa iscritti nel conto del bilancio (FPV corrente, FPV c/capitale o FPV per partite finanziarie).

(6) Indicare l'importo dello stanziamento definitivo di bilancio.

(7) Solo per le regioni. Il disavanzo da debito autorizzato e non contratto formatosi nell'esercizio non può avere un importo superiore a quello del disavanzo dell'esercizio e non rileva ai fini dell'equilibrio di bilancio di cui all'articolo 1, comma 821 della legge n. 145 del 2018.

(8) Inserire il totale della colonna c) dell'allegato a/1 "Elenco analitico delle risorse accantonate nel risultato di amministrazione" al netto dell'accantonamento al Fondo anticipazioni di liquidità, già considerato ai fini della determinazione dell'avanzo/disavanzo di competenza.

(9) Inserire l'importo della prima colonna della riga n) dell'allegato a/2 "Elenco analitico delle risorse vincolate nel risultato di amministrazione".

(10) Inserire il totale della colonna d) dell'allegato a/1 "Elenco analitico delle risorse accantonate nel risultato di amministrazione" al netto dell'accantonamento al Fondo anticipazioni di liquidità, già considerato ai fini della determinazione dell'avanzo/disavanzo di competenza.

GESTIONE DEL BILANCIO	
a) Avanzo di competenza (+) / Disavanzo di competenza (-)	329.504,78
b) Risorse accantonate stanziate nel bilancio dell'esercizio N (+) <sup>(8)</sup>	55.318,29
c) Risorse vincolate nel bilancio (+) <sup>(9)</sup>	119.953,63
<b>d) Equilibrio di bilancio (d=a-b-c)</b>	154.232,86

GESTIONE DEGLI ACCANTONAMENTI IN SEDE DI RENDICONTO	
d) Equilibrio di bilancio (+) / (-)	154.232,86
e) Variazione accantonamenti effettuata in sede di rendiconto (+) / (-) <sup>(10)</sup>	3.184,76
<b>f) Equilibrio complessivo (f=d-e)</b>	151.048,10

Comune di San Pietro in Gu

Relazione di fine mandato 2019 – 2024

Allegato n. 10 - Rendiconto della gestione

## QUADRO GENERALE RIASSUNTIVO 2021

ENTRATE	ACCERTAMENTI	INCASSI	SPESE	IMPEGNI	PAGAMENTI
<b>Fondo di cassa all'inizio dell'esercizio</b>		2.562.111,81			
<b>Utilizzo avanzo di amministrazione<sup>(1)</sup></b> <i>di cui Utilizzo Fondo anticipazioni di liquidità</i>	304.139,73 0,00		<b>Disavanzo di amministrazione<sup>(3)</sup></b>	0,00	
<b>Fondo pluriennale vincolato di parte corrente<sup>(2)</sup></b>	60.138,29		<b>Disavanzo derivante da debito autorizzato e non contratto ripianato con accensione di prestiti<sup>(4)</sup></b>	0,00	
<b>Fondo pluriennale vincolato in c/capitale<sup>(2)</sup></b> <i>di cui Fondo pluriennale vincolato in c/capitale finanziato da debito</i>	929.191,38 0,00				
<b>Fondo pluriennale vincolato per incremento di attività finanziarie<sup>(2)</sup></b>	0,00				
<b>Titolo 1 - Entrate correnti di natura tributaria, contributiva e perequativa</b>	1.405.803,78	1.228.911,01	<b>Titolo 1 - Spese correnti</b> <i>Fondo pluriennale vincolato in parte corrente<sup>(5)</sup></i>	1.882.198,38 43.520,52	1.826.519,08
<b>Titolo 2 - Trasferimenti correnti</b>	193.977,75	200.185,29			
<b>Titolo 3 - Entrate extratributarie</b>	419.740,21	402.654,82			
<b>Titolo 4 - Entrate in conto capitale</b>	103.939,18	158.981,04	<b>Titolo 2 - Spese in conto capitale</b> <i>Fondo pluriennale vincolato in c/capitale<sup>(5)</sup></i> <i>di cui Fondo pluriennale vincolato in c/capitale finanziato da debito</i>	369.522,01 657.398,65 0,00	743.838,10
<b>Titolo 5 - Entrate da riduzione di attività finanziarie</b>	0,00	0,00	<b>Titolo 3 - Spese per incremento di attività finanziarie</b> <i>Fondo pluriennale vincolato per attività finanziarie<sup>(5)</sup></i>	0,00 0,00	0,00
<b>Totale entrate finali</b>	2.123.460,92	1.990.732,16	<b>Totale spese finali</b>	2.952.639,56	2.570.357,18
<b>Titolo 6 - Accensione di prestiti</b>	0,00	0,00	<b>Titolo 4 - Rimborso di prestiti</b> <i>Fondo anticipazioni di liquidità<sup>(6)</sup></i>	44.863,80 0,00	44.863,80
<b>Titolo 7 - Anticipazioni da istituto tesoriere/cassiere</b>	0,00	0,00	<b>Titolo 5 - Chiusura Anticipazioni da istituto tesoriere/cassiere</b>	0,00	0,00
<b>Titolo 9 - Entrate per conto di terzi e partite di giro</b>	329.534,57	329.534,57	<b>Titolo 7 - Spese per conto terzi e partite di giro</b>	329.534,57	322.044,98
<b>Totale entrate dell'esercizio</b>	2.452.995,49	2.320.266,73	<b>Totale spese dell'esercizio</b>	3.327.037,93	2.937.265,96
<b>TOTALE COMPLESSIVO ENTRATE</b>	3.746.464,89	4.882.378,54	<b>TOTALE COMPLESSIVO SPESE</b>	3.327.037,93	2.937.265,96
<b>DISAVANZO DI COMPETENZA</b> <i>di cui Disavanzo da debito autorizzato e non contratto formatosi nell'esercizio<sup>(7)</sup></i>	0,00 0,00		<b>AVANZO DI COMPETENZA/FONDO DI CASSA</b>	419.426,96	1.945.112,58
<b>TOTALE A PAREGGIO</b>	3.746.464,89	4.882.378,54	<b>TOTALE A PAREGGIO</b>	3.746.464,89	4.882.378,54

(1) Per "Utilizzo avanzo" si intende l'avanzo applicato al bilancio; indicare l'importo dello stanziamento definitivo di bilancio.

(2) Indicare l'importo iscritto in entrata del conto del bilancio alla corrispondente voce riguardante il fondo pluriennale vincolato.

(3) Corrisponde alla prima voce del conto del bilancio spese. Non comprende il disavanzo da debito non contratto delle Regioni e delle Province autonome.

(4) Inserire solo l'importo del disavanzo da debito autorizzato e non contratto ripianato nel corso dell'esercizio attraverso l'accensione dei prestiti.

(5) Indicare la somma degli stanziamenti riguardanti il corrispondente fondo pluriennale vincolato di spesa iscritti nel conto del bilancio (FPV corrente, FPV c/capitale o FPV per partite finanziarie).

(6) Indicare l'importo dello stanziamento definitivo di bilancio.

(7) Solo per le regioni. Il disavanzo da debito autorizzato e non contratto formatosi nell'esercizio non può avere un importo superiore a quello del disavanzo dell'esercizio e non rileva ai fini dell'equilibrio di bilancio di cui all'articolo 1, comma 821 della legge n. 145 del 2018.

(8) Inserire il totale della colonna c) dell'allegato a/1 "Elenco analitico delle risorse accantonate nel risultato di amministrazione" al netto dell'accantonamento al Fondo anticipazioni di liquidità, già considerato ai fini della determinazione dell'avanzo/disavanzo di competenza.

(9) Inserire l'importo della prima colonna della riga n) dell'allegato a/2 "Elenco analitico delle risorse vincolate nel risultato di amministrazione".

(10) Inserire il totale della colonna d) dell'allegato a/1 "Elenco analitico delle risorse accantonate nel risultato di amministrazione" al netto dell'accantonamento al Fondo anticipazioni di liquidità, già considerato ai fini della determinazione dell'avanzo/disavanzo di competenza.

GESTIONE DEL BILANCIO	
a) Avanzo di competenza (+) / Disavanzo di competenza (-)	419.426,96
b) Risorse accantonate stanziare nel bilancio dell'esercizio N (+) <sup>(8)</sup>	55.748,07
c) Risorse vincolate nel bilancio (+) <sup>(9)</sup>	25.383,73
<b>d) Equilibrio di bilancio (d=a-b-c)</b>	<b>338.295,16</b>

GESTIONE DEGLI ACCANTONAMENTI IN SEDE DI RENDICONTO	
d) Equilibrio di bilancio (+) / (-)	338.295,16
e) Variazione accantonamenti effettuata in sede di rendiconto (+) / (-) <sup>(10)</sup>	-1.945,73
<b>f) Equilibrio complessivo (f=d-e)</b>	<b>340.240,89</b>

Comune di San Pietro in Gu

Relazione di fine mandato 2019 – 2024

Allegato n. 10 - Rendiconto della gestione

## QUADRO GENERALE RIASSUNTIVO 2022

ENTRATE	ACCERTAMENTI	INCASSI	SPESE	IMPEGNI	PAGAMENTI
<b>Fondo di cassa all'inizio dell'esercizio</b>		1.945.112,58			
<b>Utilizzo avanzo di amministrazione<sup>(1)</sup></b> <i>di cui Utilizzo Fondo anticipazioni di liquidità</i>	119.163,25 0,00		<b>Disavanzo di amministrazione<sup>(3)</sup></b>	0,00	
<b>Fondo pluriennale vincolato di parte corrente<sup>(2)</sup></b>	43.520,52		<b>Disavanzo derivante da debito autorizzato e non contratto ripianato con accensione di prestiti<sup>(4)</sup></b>	0,00	
<b>Fondo pluriennale vincolato in c/capitale<sup>(2)</sup></b> <i>di cui Fondo pluriennale vincolato in c/capitale finanziato da debito</i>	657.398,65 0,00				
<b>Fondo pluriennale vincolato per incremento di attività finanziarie<sup>(2)</sup></b>	0,00				
<b>Titolo 1 - Entrate correnti di natura tributaria, contributiva e perequativa</b>	1.577.157,05	1.414.813,85	<b>Titolo 1 - Spese correnti</b> <i>Fondo pluriennale vincolato in parte corrente<sup>(5)</sup></i>	1.863.639,38 27.565,51	2.000.993,37
<b>Titolo 2 - Trasferimenti correnti</b>	189.461,20	188.664,83			
<b>Titolo 3 - Entrate extratributarie</b>	338.291,03	315.773,10			
<b>Titolo 4 - Entrate in conto capitale</b>	169.251,52	177.141,72	<b>Titolo 2 - Spese in conto capitale</b> <i>Fondo pluriennale vincolato in c/capitale<sup>(6)</sup></i> <i>di cui Fondo pluriennale vincolato in c/capitale finanziato da debito</i>	553.144,37 154.304,12 0,00	343.868,05
<b>Titolo 5 - Entrate da riduzione di attività finanziarie</b>	0,00	0,00	<b>Titolo 3 - Spese per incremento di attività finanziarie</b> <i>Fondo pluriennale vincolato per attività finanziarie<sup>(6)</sup></i>	0,00 0,00	0,00
<b>Totale entrate finali</b>	2.274.160,80	2.096.393,50	<b>Totale spese finali</b>	2.598.653,38	2.344.861,42
<b>Titolo 6 - Accensione di prestiti</b>	0,00	0,00	<b>Titolo 4 - Rimborso di prestiti</b> <i>Fondo anticipazioni di liquidità<sup>(6)</sup></i>	47.122,86 0,00	47.122,86
<b>Titolo 7 - Anticipazioni da istituto tesoriere/cassiere</b>	0,00	0,00	<b>Titolo 5 - Chiusura Anticipazioni da istituto tesoriere/cassiere</b>	0,00	0,00
<b>Titolo 9 - Entrate per conto di terzi e partite di giro</b>	325.567,75	325.567,75	<b>Titolo 7 - Spese per conto terzi e partite di giro</b>	325.567,75	332.557,00
<b>Totale entrate dell'esercizio</b>	2.599.728,55	2.421.961,25	<b>Totale spese dell'esercizio</b>	2.971.343,99	2.724.541,28
<b>TOTALE COMPLESSIVO ENTRATE</b>	3.419.810,97	4.367.073,83	<b>TOTALE COMPLESSIVO SPESE</b>	2.971.343,99	2.724.541,28
<b>DISAVANZO DI COMPETENZA</b>	0,00		<b>AVANZO DI COMPETENZA/FONDO DI CASSA</b>	448.466,98	1.642.532,55
<i>di cui Disavanzo di competenza da debito autorizzato e non contratto (DANC)</i>	0,00	0,00			
<b>TOTALE A PAREGGIO</b>	3.419.810,97	4.367.073,83	<b>TOTALE A PAREGGIO</b>	3.419.810,97	4.367.073,83

(1) Per "Utilizzo avanzo" si intende l'avanzo applicato al bilancio; indicare l'importo dello stanziamento definitivo di bilancio.

(2) Indicare l'importo iscritto in entrata del conto del bilancio alla corrispondente voce riguardante il fondo pluriennale vincolato.

(3) Corrisponde alla prima voce del conto del bilancio spese. Non comprende il disavanzo da debito non contratto delle Regioni e delle Province autonome.

(4) Inserire solo l'importo del disavanzo da debito autorizzato e non contratto ripianato nel corso dell'esercizio attraverso l'accensione dei prestiti.

(5) Indicare la somma degli stanziamenti riguardanti il corrispondente fondo pluriennale vincolato di spesa iscritti nel conto del bilancio (FPV corrente, FPV c/capitale o FPV per partite finanziarie).

(6) Indicare l'importo dello stanziamento definitivo di bilancio.

(7) Solo per le regioni: i saldi di competenza negativi determinati da impegni per investimenti a fronte di "debito autorizzato e non contratto" (DANC) non rilevano ai fini dell'equilibrio di bilancio di cui all'articolo 1, comma 821 della legge n. 145 del 2018. In particolare, il saldo di competenza negativo Equilibrio complessivo da DANC non determina la formazione o il peggioramento del disavanzo di amministrazione da DANC se è compensato dal risultato positivo della gestione dei residui o dall'utilizzo "di fatto" del risultato di amministrazione libero non applicato al bilancio.

(8) Inserire il totale della colonna c) dell'allegato a/1 "Elenco analitico delle risorse accantonate nel risultato di amministrazione" al netto dell'accantonamento al Fondo anticipazioni di liquidità, già considerato ai fini della determinazione dell'avanzo/disavanzo di competenza.

(9) Inserire l'importo della prima colonna della riga n) dell'allegato a/2 "Elenco analitico delle risorse vincolate nel risultato di amministrazione".

(10) Inserire il totale della colonna d) dell'allegato a/1 "Elenco analitico delle risorse accantonate nel risultato di amministrazione" al netto dell'accantonamento al Fondo anticipazioni di liquidità, già considerato ai fini della determinazione dell'avanzo/disavanzo di competenza.

GESTIONE DEL BILANCIO	
a) Avanzo di competenza (+) / Disavanzo di competenza (-)	448.466,98
b) Risorse accantonate stanziati nel bilancio dell'esercizio N (+) <sup>(8)</sup>	148.878,60
c) Risorse vincolate nel bilancio (+) <sup>(9)</sup>	30.833,73
<b>d) Equilibrio di bilancio (d=a-b-c)</b>	<b>268.754,65</b>
<i>di cui Equilibrio di bilancio negativo determinato da debito autorizzato e non contratto (DANC)<sup>(7)</sup></i>	0,00

GESTIONE DEGLI ACCANTONAMENTI IN SEDE DI RENDICONTO	
d) Equilibrio di bilancio (+) / (-)	268.754,65
e) Variazione accantonamenti effettuata in sede di rendiconto (+) / (-) <sup>(10)</sup>	-1.239,03
<b>f) Equilibrio complessivo (f=d-e)</b>	<b>269.993,68</b>
<i>di cui Equilibrio complessivo negativo da DANC che non peggiora il disavanzo di amm.<sup>(7)</sup></i>	0,00
<i>di cui Equilibrio complessivo negativo da DANC che peggiora il disavanzo di amm.</i>	0,00

Comune di San Pietro in Gu

Relazione di fine mandato 2019 – 2024

Allegato n. 10 - Rendiconto della gestione

## QUADRO GENERALE RIASSUNTIVO 2023 (preconsuntivo)

ENTRATE	ACCERTAMENTI	INCASSI	SPESE	IMPEGNI	PAGAMENTI
<b>Fondo di cassa all'inizio dell'esercizio</b>		1.642.532,55			
<b>Utilizzo avanzo di amministrazione<sup>(1)</sup></b> <i>di cui Utilizzo Fondo anticipazioni di liquidità</i>	609.422,37 0,00		<b>Disavanzo di amministrazione<sup>(3)</sup></b>	0,00	
<b>Fondo pluriennale vincolato di parte corrente<sup>(2)</sup></b>	27.565,51		<b>Disavanzo derivante da debito autorizzato e non contratto ripianato con accensione di prestiti<sup>(4)</sup></b>	0,00	
<b>Fondo pluriennale vincolato in c/capitale<sup>(2)</sup></b> <i>di cui Fondo pluriennale vincolato in c/capitale finanziato da debito</i>	154.304,12 0,00				
<b>Fondo pluriennale vincolato per incremento di attività finanziarie<sup>(2)</sup></b>	0,00				
<b>Titolo 1 - Entrate correnti di natura tributaria, contributiva e perequativa</b>	1.451.438,10	1.541.477,56	<b>Titolo 1 - Spese correnti</b> <i>Fondo pluriennale vincolato in parte corrente<sup>(5)</sup></i>	2.457.879,66 32.363,25	2.131.323,23
<b>Titolo 2 - Trasferimenti correnti</b>	382.503,07	187.527,00			
<b>Titolo 3 - Entrate extratributarie</b>	3.005.339,66	1.954.522,89			
<b>Titolo 4 - Entrate in conto capitale</b>	718.171,18	354.154,65	<b>Titolo 2 - Spese in conto capitale</b> <i>Fondo pluriennale vincolato in c/capitale<sup>(5)</sup></i> <i>di cui Fondo pluriennale vincolato in c/capitale finanziato da debito</i>	577.781,92 1.970.265,85 0,00	767.799,96
<b>Titolo 5 - Entrate da riduzione di attività finanziarie</b>	0,00	0,00	<b>Titolo 3 - Spese per incremento di attività finanziarie</b> <i>Fondo pluriennale vincolato per attività finanziarie<sup>(5)</sup></i>	0,00 0,00	0,00
<b>Totale entrate finali</b>	5.557.452,01	4.037.682,10	<b>Totale spese finali</b>	5.038.290,68	2.899.123,19
<b>Titolo 6 - Accensione di prestiti</b>	0,00	0,00	<b>Titolo 4 - Rimborso di prestiti</b> <i>Fondo anticipazioni di liquidità<sup>(6)</sup></i>	49.496,76 0,00	49.496,76
<b>Titolo 7 - Anticipazioni da istituto tesoriere/cassiere</b>	0,00	0,00	<b>Titolo 5 - Chiusura Anticipazioni da istituto tesoriere/cassiere</b>	0,00	0,00
<b>Titolo 9 - Entrate per conto di terzi e partite di giro</b>	456.681,95	455.348,22	<b>Titolo 7 - Spese per conto terzi e partite di giro</b>	456.681,95	484.410,40
<b>Totale entrate dell'esercizio</b>	6.014.133,96	4.493.030,32	<b>Totale spese dell'esercizio</b>	5.544.469,39	3.433.030,35
<b>TOTALE COMPLESSIVO ENTRATE</b>	6.805.425,96	6.135.562,87	<b>TOTALE COMPLESSIVO SPESE</b>	5.544.469,39	3.433.030,35
<b>DISAVANZO DI COMPETENZA</b>	0,00		<b>AVANZO DI COMPETENZA/FONDO DI CASSA</b>	1.260.956,57	2.702.532,52
<i>di cui Disavanzo di competenza da debito autorizzato e non contratto (DANC)</i>	0,00	0,00			
<b>TOTALE A PAREGGIO</b>	6.805.425,96	6.135.562,87	<b>TOTALE A PAREGGIO</b>	6.805.425,96	6.135.562,87

(1) Per "Utilizzo avanzo" si intende l'avanzo applicato al bilancio; indicare l'importo dello stanziamento definitivo di bilancio.

(2) Indicare l'importo iscritto in entrata del conto del bilancio alla corrispondente voce riguardante il fondo pluriennale vincolato.

(3) Corrisponde alla prima voce del conto del bilancio spese. Non comprende il disavanzo da debito non contratto delle Regioni e delle Province autonome.

(4) Inserire solo l'importo del disavanzo da debito autorizzato e non contratto ripianato nel corso dell'esercizio attraverso l'accensione dei prestiti.

(5) Indicare la somma degli stanziamenti riguardanti il corrispondente fondo pluriennale vincolato di spesa iscritti nel conto del bilancio (FPV corrente, FPV c/capitale o FPV per partite finanziarie).

(6) Indicare l'importo dello stanziamento definitivo di bilancio. Gli enti locali iscrivono il FAL in spesa solo nel caso di concessione di nuove anticipazioni di liquidità.

(7) Solo per le regioni: i saldi di competenza negativi determinati da impegni per investimenti a fronte di "debito autorizzato e non contratto" (DANC) non rilevano ai fini dell'equilibrio di bilancio di cui all'articolo 1, comma 821 della legge n. 145 del 2018. In particolare, il saldo di competenza negativo Equilibrio complessivo da DANC non determina la formazione o il peggioramento del disavanzo di amministrazione da DANC se è compensato dal risultato positivo della gestione dei residui o dall'utilizzo "di fatto" del risultato di amministrazione libero non applicato al bilancio.

(8) Inserire il totale della colonna c) dell'allegato a/1 "Elenco analitico delle risorse accantonate nel risultato di amministrazione" al netto dell'accantonamento al Fondo anticipazioni di liquidità, già considerato ai fini della determinazione dell'avanzo/disavanzo di competenza.

(9) Inserire l'importo della prima colonna della riga n) dell'allegato a/2 "Elenco analitico delle risorse vincolate nel risultato di amministrazione".

(10) Inserire il totale della colonna d) dell'allegato a/1 "Elenco analitico delle risorse accantonate nel risultato di amministrazione".

GESTIONE DEL BILANCIO	
a) Avanzo di competenza (+) / Disavanzo di competenza (-)	1.260.956,57
b) Risorse accantonate stanziate nel bilancio dell'esercizio N (+) <sup>(8)</sup>	910.071,00
c) Risorse vincolate nel bilancio (+) <sup>(9)</sup>	n.d.
<b>d) Equilibrio di bilancio (d=a-b-c)</b>	<b>350.885,57</b>
<i>di cui Equilibrio di bilancio negativo determinato da debito autorizzato e non contratto (DANC)<sup>(7)</sup></i>	0,00

GESTIONE DEGLI ACCANTONAMENTI IN SEDE DI RENDICONTO	
d) Equilibrio di bilancio (+) / (-)	350.885,57
e) Variazione accantonamenti effettuata in sede di rendiconto (+) / (-) <sup>(10)</sup>	n.d.
<b>f) Equilibrio complessivo (f=d-e)</b>	<b>350.885,57</b>
<i>di cui Equilibrio complessivo negativo da DANC che non peggiora il disavanzo di amm.<sup>(7)</sup></i>	0,00
<i>di cui Equilibrio complessivo negativo da DANC che peggiora il disavanzo di amm.</i>	0,00

Comune di San Pietro in Gu

Relazione di fine mandato 2019 – 2024

**4 Risultati della gestione***(se l'ente era in anticipazione di cassa indicare in quale anno)*

	<b>2019</b>	<b>2020</b>	<b>2021</b>	<b>2022</b>	<b>2023</b> (preconsuntivo)
Fondo Cassa Al 31 Dicembre	2.578.722,91	2.562.111,81	1.945.112,58	1.642.532,55	2.702.532,52
Totale Residui Attivi Finali	214.095,63	306.939,06	439.667,82	581.840,62	2.101.140,04
Totale Residui Passivi Finali	355.184,41	862.964,87	547.120,65	611.645,34	718.723,86
Fondo Pluriennale Vincolato Per Spese Correnti	50.293,82	60.138,29	43.520,52	27.565,51	32.363,25
Fondo Pluriennale Vincolato Per Spese In C.To Capitale	1.119.874,26	929.191,38	657.398,65	154.304,12	1.970.265,85
Fondo Pluriennale Vincolato Per Attività Finanziarie	0,00	0,00	0,00	0,00	0,00
<b>Risultato Di Amministrazione</b>	<b>1.267.466,05</b>	<b>1.016.756,33</b>	<b>1.136.740,58</b>	<b>1.430.858,20</b>	<b>2.082.319,60</b>
Utilizzo Di Anticipazione Di Cassa	NO	NO	NO	NO	NO
<b>Di cui:</b>					
Parte accantonata	148.337,11	206.840,16	260.642,50	373.596,87	n.d.
Parte vincolata	181.200,44	301.154,07	206.698,07	213.905,15	n.d.
Parte destinata agli investimenti	354.150,24	82.277,92	277.049,66	413.767,32	n.d.
Parte disponibile	583.778,26	426.484,18	392.350,35	429.588,86	n.d.

**5 Utilizzo avanzo di amministrazione**

<b>Descrizione:</b>	<b>2019</b>	<b>2020</b>	<b>2021</b>	<b>2022</b>	<b>2023</b>
Reinvestimento quote accantonate per ammortamento	0,00	0,00	0,00	0,00	0,00
Finanziamento debiti fuori bilancio	0,00	0,00	0,00	0,00	0,00
Salvaguardia equilibri di bilancio	0,00	0,00	0,00	0,00	0,00
Spese correnti non ripetitive	4.117,12	0,00	75.859,50	35.163,25	0,00
Spese correnti in sede di assestamento	0,00	0,00	0,00	0,00	0,00
Spese di investimento	0,00	589.150,24	228.280,23	84.000,00	609.422,37
Estinzione anticipata di prestiti	0,00	0,00	0,00	0,00	0,00
<b>Totale</b>	<b>4.117,12</b>	<b>589.150,24</b>	<b>304.139,73</b>	<b>119.163,25</b>	<b>609.422,37</b>

Comune di San Pietro in Gu

Relazione di fine mandato 2019 – 2024

**6 Gestione dei residui. Totale residui di inizio e fine mandato**

RESIDUI ATTIVI ANNO 2019	Iniziali	Riscossi	Maggiori	Minori	Riaccertati	Da riportare	Residui provenienti dalla competenza	Totali residui di fine gestione
	A	B	C	D	E = (a+c-d)	F=(e-b)	G	H=(f+g)
Titolo 1 - Entrate correnti di natura tributaria, contributiva e perequativa	115.049,40	13.194,57	0,00	12.481,38	102.568,02	89.373,45	9.421,21	98.794,66
Titolo 2 - Trasferimenti correnti	0,00	0,00	0,00	0,00	0,00	0,00	907,66	907,66
Titolo 3 - Entrate extratributarie	99.061,58	11.997,94	0,00	42.741,94	56.319,64	44.321,70	53.545,11	97.866,81
Titolo 4 - Entrate in conto capitale	100.000,00	100.000,00	0,00	0,00	100.000,00	0,00	16.326,50	16.326,50
Titolo 5 - Entrate da riduzione di attività finanziarie	0,00	0,00	0,00	0,00	0,00	0,00	0,00	0,00
Titolo 6 - Accensione Prestiti	0,00	0,00	0,00	0,00	0,00	0,00	0,00	0,00
Titolo 7 - Anticipazioni da istituto tesoriere/cassiere	0,00	0,00	0,00	0,00	0,00	0,00	0,00	0,00
Titolo 9 - Entrate per conto terzi e partite di giro	22,00	22,00	0,00	0,00	22,00	0,00	200,00	200,00
<b>Totale titoli</b>	<b>314.132,98</b>	<b>125.214,51</b>	<b>0,00</b>	<b>55.223,32</b>	<b>258.909,66</b>	<b>133.695,15</b>	<b>80.400,48</b>	<b>214.095,63</b>

RESIDUI PASSIVI ANNO 2019	Iniziali	Pagati	Maggiori	Minori	Riaccertati	Da riportare	Residui provenienti dalla competenza	Totali residui di fine gestione
	A	B	C	D	E = (a+c-d)	F=(e-b)	G	H=(f+g)
Titolo 1 - Spese correnti	229.283,59	212.312,48	0,00	5.141,17	224.142,42	11.829,94	137.819,08	149.649,02
Titolo 2 - Spese in conto capitale	112.850,71	111.928,29	0,00	288,02	112.562,69	634,40	143.120,42	143.754,82
Titolo 3 - Spese per incremento attività finanziarie	0,00	0,00	0,00	0,00	0,00	0,00	0,00	0,00
Titolo 4 - Rimborso Prestiti	0,00	0,00	0,00	0,00	0,00	0,00	0,00	0,00
Titolo 5 - Chiusura Anticipazioni ricevute da istituto tesoriere/cassiere	0,00	0,00	0,00	0,00	0,00	0,00	0,00	0,00
Titolo 7 - Uscite per conto terzi e partite di giro	51.056,78	3.317,61	0,00	0,00	51.056,78	47.739,17	14.041,40	61.780,57
<b>Totale titoli</b>	<b>393.191,08</b>	<b>327.558,38</b>	<b>0,00</b>	<b>5.429,19</b>	<b>387.761,89</b>	<b>60.203,51</b>	<b>294.980,90</b>	<b>355.184,41</b>



Comune di San Pietro in Gu

Relazione di fine mandato 2019 – 2024

RESIDUI ATTIVI ANNO 2023	Iniziali	Riscossi	Maggiori	Minori	Riaccertati	Da riportare	Residui provenienti dalla competenza	Totali residui di fine gestione
	A	B	C	D	E = (a+c-d)	F=(e-b)	G	H=(f+g)
Titolo 1 - Entrate correnti di natura tributaria, contributiva e perequativa	444.972,51	224.132,74	0,00	1.804,22	443.168,29	219.035,55	134.093,28	353.128,83
Titolo 2 - Trasferimenti correnti	3.085,24	3.085,24	0,00	0,00	3.085,24	0,00	198.061,31	198.061,31
Titolo 3 - Entrate extratributarie	131.782,87	21.834,76	0,00	0,00	131.782,87	109.948,11	1.072.651,53	1.182.599,64
Titolo 4 - Entrate in conto capitale	2.000,00	2.000,00	0,00	0,00	2.000,00	0,00	366.016,53	366.016,53
Titolo 5 - Entrate da riduzione di attività finanziarie	0,00	0,00	0,00	0,00	0,00	0,00	0,00	0,00
Titolo 6 - Accensione Prestiti	0,00	0,00	0,00	0,00	0,00	0,00	0,00	0,00
Titolo 7 - Anticipazioni da istituto tesoriere/cassiere	0,00	0,00	0,00	0,00	0,00	0,00	0,00	0,00
Titolo 9 - Entrate per conto terzi e partite di giro	0,00	0,00	0,00	0,00	0,00	0,00	1.333,73	1.333,73
<b>Totale titoli</b>	<b>581.840,62</b>	<b>251.052,74</b>	<b>0,00</b>	<b>1.804,22</b>	<b>580.036,40</b>	<b>328.983,66</b>	<b>1.772.156,38</b>	<b>2.101.140,04</b>

RESIDUI PASSIVI ANNO 2023	Iniziali	Pagati	Maggiori	Minori	Riaccertati	Da riportare	Residui provenienti dalla competenza	Totali residui di fine gestione
	A	B	C	D	E = (a+c-d)	F=(e-b)	G	H=(f+g)
Titolo 1 - Spese correnti	243.845,78	225.469,62	0,00	1.731,42	242.114,36	16.644,74	552.026,05	568.670,79
Titolo 2 - Spese in conto capitale	279.014,05	279.014,05	0,00	0,00	279.014,05	0,00	88.996,01	88.996,01
Titolo 3 - Spese per incremento attività finanziarie	0,00	0,00	0,00	0,00	0,00	0,00	0,00	0,00
Titolo 4 - Rimborso Prestiti	0,00	0,00	0,00	0,00	0,00	0,00	0,00	0,00
Titolo 5 - Chiusura Anticipazioni ricevute da istituto tesoriere/cassiere	0,00	0,00	0,00	0,00	0,00	0,00	0,00	0,00
Titolo 7 - Uscite per conto terzi e partite di giro	88.785,51	32.872,67	0,00	0,00	88.785,51	55.912,84	5.144,22	61.057,06
<b>Totale titoli</b>	<b>611.645,34</b>	<b>537.356,34</b>	<b>0,00</b>	<b>1.731,42</b>	<b>609.913,92</b>	<b>72.557,58</b>	<b>646.166,28</b>	<b>718.723,86</b>

Comune di San Pietro in Gu

Relazione di fine mandato 2019 – 2024

**6.1 - Analisi anzianità dei residui distinti per anno di provenienza**

	2017 e precedenti	2018	2019	2020	2021	2022	Totale residui da ultimo rendiconto approvato
Titolo 1 - Entrate correnti di natura tributaria, contributiva e perequativa	51.868,70	0,00	0,00	42.218,67	5.005,05	345.880,09	444.972,51
Titolo 2 - Trasferimenti correnti	0,00	0,00	0,00	2.133,47	0,00	951,77	3.085,24
Titolo 3 - Entrate extratributarie	3.074,27	29.977,99	22.943,13	0,00	39.303,19	36.484,29	131.782,87
Titolo 4 - Entrate in conto capitale	0,00	0,00	0,00	0,00	0,00	2.000,00	2.000,00
Titolo 9 - Entrate per conto terzi e partite di giro	0,00	0,00	0,00	0,00	0,00	0,00	0,00
<b>Totale</b>	<b>54.942,97</b>	<b>29.977,99</b>	<b>22.943,13</b>	<b>44.352,14</b>	<b>44.308,24</b>	<b>385.316,15</b>	<b>581.840,62</b>

	2017 e precedenti	2018	2019	2020	2021	2022	Totale residui da ultimo rendiconto approvato
Titolo 1 - Spese correnti	0,00	0,00	0,00	6.263,47	12.455,72	225.126,59	243.845,78
Titolo 2 - Spese in conto capitale	0,00	0,00	0,00	0,00	1.402,45	277.611,60	279.014,05
Titolo 4 - Rimborso Prestiti	0,00	0,00	0,00	0,00	0,00	0,00	0,00
Titolo 7 - Uscite per conto terzi e partite di giro	37.271,36	7.080,72	12.541,40	23.250,00	1.423,76	7.218,27	88.785,51
<b>Totale</b>	<b>37.271,36</b>	<b>7.080,72</b>	<b>12.541,40</b>	<b>29.513,47</b>	<b>15.281,93</b>	<b>509.956,46</b>	<b>611.645,34</b>

**6.2 Rapporto tra competenza e residui**

	2019	2020	2021	2022	2023
Percentuale tra residui attivi Titolo I e III e totale accertamenti entrate correnti Titolo I e III	10,73 %	14,10 %	23,42 %	30,11 %	34,46 %

Comune di San Pietro in Gu

Relazione di fine mandato 2019 – 2024

**7 Patto di Stabilità interno / Pareggio di bilancio**

(Indicare la posizione dell'ente negli anni del periodo del mandato rispetto agli adempimenti del patto di stabilità interno; Indicare "S" se è stato soggetto al patto; "NS" se non è stato soggetto; indicare "E" se è stato escluso dal patto per disposizioni di legge)

Questo Ente nello scorso quinquennio ha rispettato gli obblighi previsti dai vincoli di finanza pubblica come segue (indicare SI o NO):

2019	2020	2021	2022	2023
SI	SI	SI	SI	SI

**7.1 Indicare in quali anni l'ente è risultato eventualmente inadempiente al patto di stabilità interno:**

L'Ente nel periodo del mandato ha sempre rispettato gli adempimenti del patto di stabilità interno e pareggio di bilancio.

**7.2 Se l'ente non ha rispettato il patto di stabilità interno indicare le sanzioni a cui è stato soggetto:**

Come sopraindicato l'Ente non rientra nella fattispecie.

**8 Indebitamento****8.1 Evoluzione indebitamento dell'ente: indicare le entrate derivanti da accensioni di prestiti (Tit.V ctg 2-4)**

	2019	2020	2021	2022	2023
Residuo debito finale	184.197,48	184.197,48	139.333,68	92.210,82	42.714,06
Popolazione residente	4.432	4.339	4.263	4.208	4.143
Rapporto tra residuo debito e popolazione residente	41,56	42,45	32,68	21,91	10,31

**8.2 – Rispetto del limite di indebitamento**

	2019	2020	2021	2022	2023
Incidenza percentuale attuale degli interessi passivi sulle entrate correnti	0,506 %	0,412 %	0,338 %	0,215 %	0,092 %

Comune di San Pietro in Gu

Relazione di fine mandato 2019 – 2024

**9 Conto del patrimonio in sintesi. Ai sensi dell'art 230 del TUEL****Anno 2019**

<b>Attivo</b>	<b>Importo</b>	<b>Passivo</b>	<b>Importo</b>
Immobilizzazioni immateriali	82.572,01	Patrimonio netto	17.967.831,08
Immobilizzazioni materiali	16.471.691,50	Fondo per rischi ed oneri	23.444,65
Immobilizzazioni finanziarie	1.860.422,47	Trattamento di fine rapporto	0,00
Rimanenze	0,00		
Crediti	268.325,71	Debiti	539.381,89
Attività finanziarie non immobilizzate	0,00		
Disponibilità liquide	2.578.722,91		
Ratei e risconti attivi	15.672,47	Ratei e risconti e contributi agli investimenti	2.746.749,45
<b>TOTALE</b>	<b>21.277.407,07</b>	<b>TOTALE</b>	<b>21.277.407,07</b>

**Anno 2022 \***

<b>Attivo</b>	<b>Importo</b>	<b>Passivo</b>	<b>Importo</b>
Immobilizzazioni immateriali	24.708,97	Patrimonio netto	17.317.093,41
Immobilizzazioni materiali	16.479.597,81	Fondo per rischi ed oneri	22.185,65
Immobilizzazioni finanziarie	2.303.656,44	Trattamento di fine rapporto	0,00
Rimanenze	0,00		
Crediti	233.667,40	Debiti	703.856,16
Attività finanziarie non immobilizzate	0,00		
Disponibilità liquide	1.642.532,55		
Ratei e risconti attivi	18.850,85	Ratei e risconti e contributi agli investimenti	2.659.878,80
<b>TOTALE</b>	<b>20.703.014,02</b>	<b>TOTALE</b>	<b>20.703.014,02</b>

\*Ultimo rendiconto approvato

Comune di San Pietro in Gu

Relazione di fine mandato 2019 – 2024

**10 Riconoscimento debiti fuori bilancio**

Descrizione	2019	2020	2021	2022	2023
Sentenze esecutive	3.770,00	0,00	0,00	27.295,17	0,00
Copertura di disavanzi di consorzi, aziende speciali e di istituzioni	0,00	0,00	0,00	0,00	0,00
Ricapitalizzazione	0,00	0,00	0,00	0,00	0,00
Procedure espropriative o di occupazione d'urgenza per opere di pubblica utilità	0,00	0,00	0,00	0,00	0,00
Acquisizione di beni e di servizi	0,00	0,00	0,00	0,00	0,00
<b>Totale</b>	<b>3.770,00</b>	<b>0,00</b>	<b>0,00</b>	<b>27.295,17</b>	<b>0,00</b>

**Esecuzione forzata**

Descrizione	2019	2020	2021	2022	2023
Procedimenti di esecuzione forzata	0,00	0,00	0,00	0,00	0,00

**Indicare se esistono debiti fuori bilancio ancora da riconoscere, in caso di risposta affermativa indicare il valore.**

Alla data odierna **non** risultano debiti fuori bilancio ancora da riconoscere.

**11 Spesa per il personale****11.1 Andamento della spesa del personale durante il periodo del mandato:**

	2019	2020	2021	2022	2023 (preconsuntivo)
Importo limite di spesa (art.1, c.557 e 562 della L.296/2006) (*)	598.433,41	598.433,41	598.433,41	598.433,41	598.433,41
Importo spesa di personale calcolata ai sensi art.1, c.557 e 562 della L.296/2006	523.067,66	539.367,32	535.326,93	545.391,04	521.632,54
Rispetto del limite	SI	SI	SI	SI	SI
<b>Incidenza delle spese di personale sulle spese correnti</b>	<b>38,57 %</b>	<b>37,59 %</b>	<b>33,13 %</b>	<b>35,51 %</b>	<b>26,27 %</b>

(\*) Linee guida al rendiconto della Corte dei conti

Comune di San Pietro in Gu

Relazione di fine mandato 2019 – 2024

**11.2 Spesa del personale pro-capite:**

	2019	2020	2021	2022	2023 (preconsuntivo)
Spesa personale (*) / Abitanti	139,81	147,93	146,28	157,26	155,83

(\*) Spesa di personale da considerare: Intervento 01 + Intervento 03 + IRAP

**11.3 Rapporto abitanti dipendenti:**

	2019	2020	2021	2022	2023 (preconsuntivo)
Abitanti / Dipendenti	317	362	284	301	296

**11.4 Indicare se nel periodo considerato per i rapporti di lavoro flessibile instaurati dall'amministrazione sono stati rispettati i limiti di spesa previsti dalla normativa vigente.**

Nel periodo considerato sono stati rispettati i vincoli disposti dall'art. 9, comma 28 del D. L. 78/2010 sulla spesa per personale a tempo determinato, con convenzioni o con contratti di collaborazione coordinata e continuativa; che obbligano a non superare la spesa dell'anno 2009 di euro 62.786,81.

**11.5 Indicare se i limiti assunzionali di cui ai precedenti punti siano rispettati dalle aziende speciali e dalle istituzioni:**

L'Ente **non** ha aziende speciali né istituzioni.

**11.6 Fondo risorse decentrate**

Indicare se l'ente ha provveduto a ridurre la consistenza del fondo delle risorse per contrattazione decentrata:

	2019	2020	2021	2022	2023
Fondo risorse decentrate	51.801,01	53.309,36	54.050,96	51.043,64	58.981,07

**11.7 Indicare se l'ente ha adottato provvedimenti ai sensi dell'art.6-bis del D. Lgs.165/2001 e dell'art.3, comma 30 della legge 244/2007 (esternalizzazioni)**

Nel periodo di riferimento **non** ricorre la fattispecie.

Comune di San Pietro in Gu

Relazione di fine mandato 2019 – 2024

## **PARTE IV - RILIEVI DEGLI ORGANISMI ESTERNI DI CONTROLLO**

### **1 Rilievi della Corte dei conti**

#### **- Attività di controllo:**

*(Indicare se l'ente è stato oggetto di deliberazioni, pareri, relazioni, sentenze in relazione a rilievi effettuati per gravi irregolarità contabili in seguito ai controlli di cui ai commi 166-168 dell'art.1 delle Legge 266/2005. Se la risposta è affermativa, riportarne in sintesi il contenuto)*

Nel periodo di riferimento l'Ente **non** è stato oggetto di deliberazioni, pareri, relazioni, sentenze in relazione a rilievi effettuati per gravi irregolarità contabili da parte della Corte dei conti

#### **- Attività giurisdizionale:**

*(Indicare se l'ente è stato oggetto di sentenze. Se la risposta è affermativa, riportarne in sintesi il contenuto.)*

Nel periodo di riferimento l'Ente **non** è stato oggetto di sentenze.

### **2 Rilievi dell'Organo di revisione:**

*(indicare se l'ente è stato oggetto di rilievi di gravi irregolarità contabili. Se la risposta è affermativa, riportarne in sintesi il contenuto.)*

Nel periodo di riferimento l'Ente **non** è stato oggetto di rilievi di gravi irregolarità contabili da parte dell'Organo di revisione.

### **3 Azioni intraprese per contenere la spesa:**

*(Descrivere, in sintesi, i tagli effettuati nei vari settori/servizi dell'ente, quantificando i risparmi ottenuti dall'inizio alla fine del mandato)*

Nel periodo di riferimento **non** si rilevano risparmi degni di nota nei vari settori /servizi dell'Ente di spesa l'Ente **non** è stato oggetto di deliberazioni, pareri, relazioni, sentenze in

## **PARTE V – SOCIETA' PARTECIPATE E ORGANISMI CONTROLLATI**

### **1 Società partecipate e organismi controllati:**

*(descrivere, in sintesi, le azioni poste in essere ai sensi dell'art.4 del D.L. n. 95/2012, convertito nella legge n.135/2012)*

L'Ente attualmente possiede una modesta partecipazione azionaria (0,96%) in E.T.R.A. S.p.A. senza esercitarne il controllo.

#### **1.1 Organismi controllati ai sensi dell'art. 2359, comma 1, numeri 1 e 2, Codice civile.**

**Esternalizzazione attraverso società:** (ove presenti)

Come sopra indicato l'Ente **non** ha società controllate.

#### **1.2 Esternalizzazione attraverso società e altri organi partecipati**

**(diversi da quelli indicati nella tabella precedente):** (ove presenti)

Nel periodo di riferimento l'Ente **non** ha esternalizzato servizi attraverso società e altri organismi partecipati.

#### **1.3 Provvedimenti adottati per la cessione a terzi di società o partecipazioni in società aventi per oggetto attività di produzione di beni e servizi non strettamente necessarie per il perseguimento delle proprie finalità istituzionali (art. 3, commi 27, 28 e 29, legge 24 dicembre 2007, n. 244)**

Nel periodo di riferimento l'Ente **non** ha adottato provvedimenti per la cessione a terzi di società o partecipazioni in società aventi per oggetto attività di produzione di beni e servizi non strettamente necessarie per il perseguimento delle proprie finalità istituzionali (art. 3, commi 27, 28 e 29, legge 24 dicembre 2007, n. 244).

Comune di San Pietro in Gu

Relazione di fine mandato 2019 – 2024

\*\*\*\*\*

Tale è relazione di fine mandato del Comune di San Pietro in Gu. che ai sensi dell'art. 4, comma 2, del D. Lgs. n. 149/2011 verrà trasmessa all'Organo di revisione per la certificazione e successivamente alla sezione regionale di controllo della Corte dei conti.

San Pietro in Gu, lì 26/03/2024

#### **IL SINDACO**

(Polati Paolo)

Documento firmato digitalmente ai sensi e per gli effetti del D. Lgs. n. 82/2005 e s.m.i.

#### **CERTIFICAZIONE DELL'ORGANO DI REVISIONE CONTABILE**

Ai sensi degli articoli 239 e 240 del TUEL, si attesta che i dati presenti nella relazione di fine mandato sono veritieri e corrispondono ai dati economico - finanziari presenti nei documenti contabili e di programmazione finanziaria dell'ente.

I dati che vengono esposti secondo lo schema già previsto dalle certificazioni al rendiconto di bilancio ex articolo 161 del TUEL o dai questionari compilati ai sensi dell'articolo 1, comma 166 e seguenti della legge n. 266 del 2005 corrispondono ai dati contenuti nei citati documenti.

San Pietro in Gu, in data di apposizione della firma digitale

#### **L'organo di revisione economico finanziario (1)**

(Mattiolo Denis)

Documento firmato digitalmente ai sensi e per gli effetti del D. Lgs. n. 82/2005 e s.m.i.

(1) Va indicato il nome e cognome del revisore ed in corrispondenza la relativa sottoscrizione.

Nel caso di organo di revisione economico finanziario composto da tre componenti è richiesta la sottoscrizione da parte di tutti i tre componenti